

OPĆINA SUNJA

IZVJEŠĆE O STANJU U PROSTORU OPĆINE SUNJA ZA RAZDOBLJE 2017. - 2020. GODINE



NOSITELJ IZRADE:



**REPUBLIKA HRVATSKA
SISAČKO – MOSLAVAČKA ŽUPANIJA
OPĆINA SUNJA**

IZVJEŠĆE O STANJU U PROSTORU OPĆINE SUNJA ZA RAZDOBLJE 2017. - 2020. GODINE

STRUČNI IZRAĐIVAČ:



**ZAVOD ZA PROSTORNO UREĐENJE
SISAČKO-MOSLAVAČKE ŽUPANIJE
Matije Gupca 12, 44 000 SISAK**

NOSITELJ IZRADE:

OPĆINA SUNJA

Načelnik:

Grga Dragičević

IZVJEŠĆE O STANJU U PROSTORU OPĆINE SUNJA ZA RAZDOBLJE 2017. - 2020. GODINE

IZRAĐIVAČ: ZAVOD ZA PROSTORNO UREĐENJE SISAČKO-MOSLAVAČKE ŽUPANIJE

Ravnatelj Zavoda:

Domagoj Orlić, dipl. ing. prom.

Voditelj izrade Izvješća:

Valentina Šerbec, dipl. ing. arh.,
ovlaštena arhitektica urbanistica

Stručni tim Zavoda na izradi Izvješća:

Darko Bohatka, dipl. ing. agr.
Margita Malnar, dipl. ing. arh.
Valentina Sučić, mag. ing. prom.
Goran Šalić, mag. geog.
Valentina Šerbec, dipl. ing. arh.
Ivan Talijan, dipl. ing. prom.

Sunja, 2021. g.

REPUBLIKA HRVATSKA

TRGOVAČKI SUD U SISKU

Tt-08/313-2 MBS:120007568

R J E Š E N J E

Trgovački sud u Sisku po sucu pojedincu Mihael Kovačić u registarskom predmetu upisa prijava za upis statuta po prijedlogu predlagatelja Zavod za prostorno uređenje Sisačko-moslavačke županije, Sisak, Trg bana Josipa Jelačića 6, 15.05.2008 godine

r i j e š i o j e

u sudski registar ovoga suda upisuje se:

Statut Ustanove

pod tvrtkom/nazivom Zavod za prostorno uređenje Sisačko-moslavačke županije, sa sjedištem u Sisak, Trg bana Josipa Jelačića 6, u registarski uložak s matičnim brojem subjekta upisa (MBS) 120007568, prema podacima naznačenim u prilogu ovoga rješenja ("Podaci za upis u glavnu knjigu sudskog registra"), koji je njegov sastavni dio.

TRGOVAČKI SUD U SISKU

U Sisku, 15. svibnja 2008. godine



S U D A C

Mihael Kovačić
SUDAC:
MIHAEL KOVAČIĆ, v.r.
Za točnost otpisanka
Voditelj Sudskog registra:

Uputa o pravnom lijeku:

Pravo na žalbu protiv ovog rješenja ima sudionik ili druga osoba koja za to ima pravni interes. Žalba se podnosi u roku od 8 (osam) dana Visokom trgovačkom sudu Republike Hrvatske u dva primjerka, putem prvostupanjskog suda. Predlagatelj nema pravo žalbe.

TRGOVAČKI SUD U SISKU
Tt-08/313-2

MBS: 120007568
Datum: 15.05.2008

PODACI ZA UPIS U GLAVNU KNJIGU SUDSKOG REGISTRA
(prilog uz rješenje)

Pod brojem upisa 2 za tvrtku Zavod za prostorno uređenje Sisačko-moslavačke županije upisuje se:

SUBJEKT UPISA

PRAVNI ODNOSI:

Statut:

Odlukom upravnog vijeća Ustanove od 12. ožujka 2008. godine, usvojen je Statut Ustanove.
Statut Ustanove dostavljen u zbirku isprava.

U Sisku, 15. svibnja 2008.

S U D A C
Mihael Kovačić
SUDAC:
MIHAEL KOVAČIĆ, v.r.
Za pokret isprava
Voditelj Sudskog registra:





REPUBLIKA HRVATSKA
DRŽAVNI ZAVOD ZA STATISTIKU
10000 ZAGREB, Ilica 3, p.p. 671, telefon: 01/480 61 11
teleks: 21130 DZSTAT RH, telefaks: 01/481 76 66

KLASA: 951-03/08-01/1
URBROJ: 555-08-03-08-2
ZAGREB, 10. ožujak 2008.

Na temelju članka 5. stavka 1. i 2. i članka 7. stavka 1. Zakona o Nacionalnoj klasifikaciji djelatnosti (Narodne novine, broj 98/94) dostavlja se

O B A V I J E S T
O RAZVRSTAVANJU POSLOVNOG SUBJEKTA PREMA NKD-u 2007.

Naziv / tvrtka

Zavod za prostorno uređenje Sisačko-moslavačke županije

Sjedište i adresa

**Trg bana Josipa Jelačića 6
44000 Sisak**

Pravno ustrojbeni oblik:

Ustanova

Brojčana oznaka:

30

Djelatnost:

Arhitektonske djelatnosti

Brojčana oznaka razreda:

7111

NKD 2002:

74200

Matični broj poslovnog subjekta:

2349264

Obrazloženje

Na temelju prijave prijedlog je prihvaćen i izvršeno je razvrstavanje u razred djelatnosti kao gore.

Ova se obavijest dostavlja poslovnom subjektu u dva primjerka, jedan primjerak zadržava poslovni subjekt, a drugi prilaže prilikom otvaranja žiroračuna ili promjena vezanih uz žiroračun.

Ukoliko poslovni subjekt smatra da je nepropisno razvrstan, ima pravo u roku 15 dana od dana primitka ove obavijesti podnijeti ovom zavodu zahtjev za ponovno razvrstavanje s potrebnom dokumentacijom.



v. d. RAVNATELJA

Darko Jukić



REPUBLIKA HRVATSKA

MINISTARSTVO GRADITELJSTVA
I PROSTORNOGA UREĐENJA

10000 Zagreb, Ulica Republike Austrije 20
Tel: 01/ 3782 444 Fax: 01/3772822

**Uprava za prostorno uređenje,
pravne poslove i
programe Europske unije**

Klasa: UP/I-350-02/17-07/66
Urbroj: 531-05-17-4
Zagreb, 21. prosinca 2017.

JAVNA USTANOVA		
ZAVOD ZA PROSTORNO UREĐENJE I		
SISAČKO-MOSLAVAČKE ŽUPANIJE		
DOLAZNI BROJ: 28.12.2017.		
POSLOVSKI BROJ: 350-11/17-01/04		
PRIL.	VRIJ.	
2176-117.03-17	-3	

Ministarstvo graditeljstva i prostornoga uređenja, povodom zahtjeva Zavoda za prostorno uređenje Sisačko-moslavačke županije iz Siska, Trg bana Josipa Jelačića 6, zastupane po v.d. ravnateljici Margiti Malnar, dipl.ing.arh., za izdavanje suglasnosti za obavljanje stručnih poslova prostornog uređenja, na temelju članka 9. Zakona o poslovima i djelatnostima prostornog uređenja i gradnje („Narodne novine“, br. 78/15.), donosi

RJEŠENJE

I. **Zavodu za prostorno uređenje Sisačko-moslavačke županije iz Siska, Trg bana Josipa Jelačića 6, daje se suglasnost za obavljanje stručnih poslova izrade nacrtu prijedloga svih prostornih planova i nacrtu izvješća o stanju u prostoru svih razina te obavljanje poslova u vezi s pripremom i donošenjem svih prostornih planova i izvješća o stanju u prostoru svih razina iz članka 2. stavka 1. točke 1. Pravilnika o izdavanju suglasnosti za obavljanje stručnih poslova prostornog uređenja („Narodne novine“ br. 136/15.).**

II. Pravna osoba iz točke I. izreke ovog rješenja dužna je jednom godišnje u mjesecu u kojem je izdana suglasnost dostaviti Ministarstvu dokumentaciju kojom se dokazuje da nisu prestali postojati uvjeti za obavljanje stručnih poslova prostornog uređenja.

III. Suglasnost iz točke I. izreke ovoga rješenja ukinuti će se rješenjem ako pravna osoba prestane ispunjavati uvjete propisane za izdavanje suglasnosti, uvjete koji moraju biti ispunjeni prilikom izrade prostornih planova ili ako stručne poslove prostornog uređenja obavlja protivno Zakonu o poslovima i djelatnostima prostornog uređenja i gradnje, propisima donesenim na temelju tog Zakona ili protivno propisima kojima se uređuje područje prostornog uređenja.

Obrazloženje

Zavod za prostorno uređenje Sisačko-moslavačke županije iz Siska, Trg bana Josipa Jelačića 6, podnio je ovom Ministarstvu zahtjev za izdavanje suglasnosti za obavljanje svih stručnih poslova prostornog uređenja.

Podnositelj zahtjeva je uz zahtjev i tijekom postupka priložio sve dokaze propisane odredbom članka 4. Pravilnika o izdavanju suglasnosti za obavljanje stručnih poslova prostornog uređenja:

1. fotokopiju rješenja o upisu u sudski registar kao dokaz da je Zavod za prostorno uređenje Sisačko-moslavačke županije iz Siska, registriran za obavljanje stručnih poslova prostornog uređenja te

2. dokaze da ima zaposlene ovlaštene arhitekture urbaniste :
- Margita Malnar, dipl.ing.arh., ovlaštena arhitektica urbanistica, br.ovl. A-U 454
- i Valentina Šerbec, dipl.ing.arh., ovlaštena arhitektica urbanistica, br.ovl. A-U 453
- Za svakog od navedenih ovlaštenih arhitekata urbanista priloženo je :
- a) rješenje o upisu u Imenik ovlaštenih arhitekata urbanista i
- b) izvornik potvrde o podacima evidentiranim u matičnoj evidenciji Hrvatskog zavoda za mirovinsko osiguranje ne starije od 30 dana te
3. dokaze da u izradi nacrtu prostornog plana može osigurati sudjelovanje najmanje 3 stručnjaka različitih struka iz članka 15. stavka 1. Zakona o poslovima i djelatnostima prostornog uređenja i gradnje :
- Ivan Talijan, dipl.ing., ovlašten inženjer cestovnog prometa br.ovl. 97,
- Goran Šalić, mag.geog. i
- Darko Bohatka, dipl.ing.polj. (poljoprivredno-ekonomski odsjek)
- i to za svakog stručnjaka :
- a) fotokopiju rješenja o upisu u imenik ovlaštenih inženjera određene struke, odnosno fotokopiju diplome za stručnjaka koji se ne upisuje u imenik ovlaštenih inženjera,
- b) izvornik potvrde o podacima evidentiranim u matičnoj evidenciji Hrvatskog zavoda za mirovinsko osiguranje ne starije od 30 dana i
- c) dokaz o dvije godine radnog iskustva na poslovima prostornog uređenja (fotokopije sastavnica prostornih planova u čijoj je izradi stručnjak sudjelovao).

Uvidom u navedenu dokumentaciju utvrđeno je da podnositelj zahtjeva ispunjava sve uvjete za izdavanje zatražene suglasnosti.

Slijedom izloženog, a sukladno odredbi članka 96. stavak 1. Zakona o općem upravnom postupku („Narodne novine“, br. 47/09.), riješeno je kao u točki I. izreke ovog rješenja.

Sukladno odredbi članka 10. stavak 2. Zakona o poslovima i djelatnostima prostornog uređenja i gradnje, riješeno je kao u točki II. izreke ovoga rješenja.

Sukladno odredbi članka 10. stavak 1. istog Zakona, riješeno je kao u točki III. izreke ovog rješenja.

Upravna pristojba u iznosu od 35,00 kn po Tar.br. 1. i 2. Tarife upravnih pristojbi Uredbe o tarifi upravnih pristojbi („Narodne novine“, broj 8/17) uplaćena je na račun državnog proračuna.

UPUTA O PRAVNOM LIJEKU:

Ovo je rješenje izvršno u upravnom postupku i protiv njega se ne može izjaviti žalba, ali se može pokrenuti upravni spor pred Upravnim sudom u Zagrebu. Upravni spor pokreće se tužbom koja se podnosi u roku od 30 dana od dana dostave ovog rješenja. Tužba se navedenom Upravnom sudu predaje neposredno u pisanom obliku ili usmeno na zapisnik, ili se šalje poštom, odnosno dostavlja elektronički.



Dostaviti:

1. Zavod za prostorno uređenje Sisačko-moslavačke županije, 44 000 Sisak, Trg bana Josipa Jelačića 6 n/p Margita Malnar, v.d. ravnateljica
2. Evidencija suglasnosti, ovdje
3. Spis, ovdje

SADRŽAJ:

I. POLAZIŠTA

1. CILJEVI IZRADE IZVJEŠĆA
2. ZAKONODAVNO-INSTITUCIONALNI OKVIR
3. OSNOVNA PROSTORNA OBILJEŽJA OPĆINE SUNJA
 - 3.1. Geografski položaj Općine Sunja
 - 3.2. Stanovništvo i naseljenost
4. OPĆINA SUNJA U OKVIRU PROSTORNOG UREĐENJA SISAČKO-MOSLAVAČKE ŽUPANIJE

II. ANALIZA I OCJENA STANJA I TRENDOVA PROSTORNOG RAZVOJA

1. PROSTORNA STRUKTURA KORIŠTENJA I NAMJENE POVRŠINA OPĆINE SUNJA
2. SUSTAV NASELJA
 - 2.1. Razmještaj i površine naselja, gustoća naselja i gustoća naseljenosti
 - 2.2. Građevinska područja naselja
 - 2.3. Izdvojena građevinska područja izvan naselja
3. GOSPODARSKE DJELATNOSTI
 - 3.1. Gospodarski pokazatelji
 - 3.2. Gospodarske djelatnosti
4. OPREMLJENOST PROSTORA INFRASTRUKTUROM
 - 4.1. Opremljenost društvenom infrastrukturom
 - 4.2. Opremljenost javnom i komunalnom infrastrukturom
 - 4.2.1. Prometna infrastruktura
 - 4.2.2. Energetska infrastruktura
 - 4.2.3. Opskrba pitkom vodom i odvodnja otpadnih voda
 - 4.2.4. Gospodarenje otpadom
5. ZAŠTITA I KORIŠTENJE DIJELOVA PROSTORA OD POSEBNOG ZNAČAJA
 - 5.1. Zaštićene prirodne vrijednosti
 - 5.2. Zaštita i očuvanje kulturnih dobara
 - 5.3. Područja posebnih karakteristika
6. OBVEZNI PROSTORNI POKAZATELJI

III. ANALIZA PROVEDBE PROSTORNIH PLANOVA I DRUGIH DOKUMENATA

1. IZRADA PROSTORNIH PLANOVA
2. PROVEDBA PROSTORNIH PLANOVA
3. PROVEDBA DRUGIH DOKUMENATA KOJI UTJEČU NA PROSTOR
4. PROVOĐENJE ZAKLJUČAKA, SMJERNICA, PRIJEDLOGA ZA UNAPRJEĐENJE, PREPORUKA, AKTIVNOSTI ODNOSNO MJERA IZ PRETHODNOG IZVJEŠĆA O STANJU U PROSTORU

IV. PREPORUKE ZA UNAPRJEĐENJE ODRŽIVOG RAZVOJA U PROSTORU S PRIJEDLOKOM PRIORITETNIH AKTIVNOSTI

1. POTREBE, MOGUĆNOSTI I OGRANIČENJA DALJNJEG ODRŽIVOG RAZVOJA U PROSTORU OPĆINE SUNJA S OBZIROM NA OKOLNOSTI, SEKTORSKA OPTEREĆENJA I IZAZOVE
2. OCJENA POTREBE IZRADE NOVIH I/ILI IZMJENE I DOPUNE POSTOJEĆIH PROSTORNIH PLANOVA NA RAZINI OPĆINE SUNJA
3. PREPORUKE MJERA I AKTIVNOSTI ZA UNAPRJEĐENJE PROSTORNOG RAZVOJA

V. POPIS TABLICA, SLIKA, KARTOGRAFSKIH PRIKAZA I GRAFIKONA

VI. IZVORI PODATAKA

I. POLAZIŠTA

1. CILJEVI IZRADE IZVJEŠĆA

Izvješće o stanju u prostoru Općine Sunja temelji se na analizi i ocjeni stanja i trendova prostornog razvoja, na osnovi obveznih prostornih pokazatelja o stanju u prostoru, analizi provedbe prostornih planova i drugih dokumenata koji utječu na prostor te prijedlozima za unaprjeđenje prostornog razvoja s osnovnim preporukama mjera za iduće razdoblje.

Izvješće pokazuje uočene probleme u prostoru i upućuje na moguća rješenja za poboljšanje stanja u prostoru, kao i mogućnost daljnjeg usmjeravanja prostornog razvitka. Izradom i donošenjem Izvješća o stanju u prostoru Općine Sunja za razdoblje 2017. – 2020. godine (u nastavku: Izvješće), kao obveznog dokumenta o praćenju stanja u prostoru, stvoreni su uvjeti za izradu svih ostalih dokumenata prostornog uređenja.

Cilj ovog izvješća je stvaranje pretpostavki za unaprjeđenje gospodarskih, društvenih, kulturnih i ekoloških temelja za održivi razvoj Općine Sunja.

2. ZAKONODAVNO – INSTITUCIONALNI OKVIR

Člankom 39. Zakona o prostornom uređenju („Narodne novine“ br. 153/13, 65/17, 114/18, 39/19 i 98/19) propisano je da predstavnička tijela jedinice lokalne samouprave razmatraju izvješće o stanju u prostoru za razdoblje od četiri godine za područje svog teritorijalnog obuhvata.

Izvješće o stanju u prostoru Općine Sunja izrađeno je na temelju podataka iz dokumenata prostornog uređenja dostupnih, službeno objavljenih i dobivenih od nadležnih javnopravnih tijela te objavljenih planskih dokumenata koji utječu na održivi razvoj. Pravilnikom o sadržaju i obveznim prostornim pokazateljima izvješća o stanju u prostoru („Narodne novine“ br. 48/14 i 19/15) propisan je sadržaj izvješća, obvezni prostorni pokazatelji, način sudjelovanja javnopravnih tijela u izradi izvješća i drugi zahtjevi u vezi s praćenjem stanja u području prostornog uređenja.

Ovo Izvješće je osmi takav dokument prostornog uređenja koji se donosi za područje općine Sunja. Do sada je izrađeno :

- Izvješće o stanju u prostoru Općine Sunja iz 1996. godine i Program mjera za unaprjeđenje stanja u prostoru („Službeni vjesnik“ br. 16/96)
- Izvješće o stanju u prostoru Općine Sunja iz 1998. godine i Program mjera za unaprjeđenje stanja u prostoru („Službeni vjesnik“ br. 23/98)
- Izvješće o stanju u prostoru Općine Sunja iz 2001. godine i Program mjera za unaprjeđenje stanja u prostoru („Službeni vjesnik“ br. 11/01)
- Izvješće o stanju u prostoru Općine Sunja iz 2004. godine i Program mjera za unaprjeđenje stanja u prostoru („Službeni vjesnik“ br. 26/04)
- Izvješće o stanju u prostoru Općine Sunja iz 2006. godine i Program mjera za unaprjeđenje stanja u prostoru Općine Sunja („Službeni vjesnik“ br. 57/06)
- Izvješće o stanju u prostoru Općine Sunja za razdoblje 2006. – 2012. godine („Službeni vjesnik“ br. 12/13)
- Izvješće o stanju u prostoru Općine Sunja za razdoblje 2013. – 2016. godine („Službeni vjesnik“ br. 46/17).

Nakon razmatranja Izvješća na Općinskom vijeću Općine Sunja Izvješće se objavljuje u službenom glasilu Općine Sunja, a po objavi, u roku od petnaest dana, dostavlja se u elektroničkom obliku, Zavodu za prostorni razvoj u Ministarstvu prostornoga uređenja, graditeljstva i državne imovine.

3. OSNOVNA PROSTORNA OBILJEŽJA OPĆINE SUNJA

Prema Zakonu o područjima županija, gradova i općina u Republici Hrvatskoj („Narodne novine“ br. 86/06, 125/06 – ispravak, 16/07 – ispravak, 95/98 – Odluka Ustavnog suda Republike Hrvatske, 46/10 – ispravak, 145/10, 37/13, 44/13, 45/13 i 110/15) Općina Sunja se nalazi u sastavu Sisačko-moslavačke županije. U sastavu Općine Sunja nalazi se 40 naselja i to: Bestрма, Bistrač, Blinjska Greda, Bobovac, Brđani Cesta, Brđani Kosa, Crkveni Bok, Čapljani, Četvrtkovac, Donja Letina, Donji Hrastovac, Drljača, Gornja Letina, Gradusa Posavska, Greda Sunjska, Ivanjski Bok, Jasenovčani, Kinjačka, Kladari, Kostreši Šaški, Krivaj Sunjski, Mala Gradusa, Mala Paukova, Novoselci, Papići, Petrinjci, Pobrđani, Radonja Luka, Selišće Sunjsko, Sjeverovac, Slovinci, Staza, Strmen, Sunja, Šaš, Timarci, Vedro Polje, Velika Gradusa, Vukoševac i Žreme.

3.1. Geografski položaj Općine Sunja

Općina Sunja se nalazi na središnjem dijelu Sisačko-moslavačke županije između rijeke Save i Zrinske gore. Graniči:

- na sjeveru sa Gradom Siskom
- na istoku sa Općinom Jasenovac
- na jugu sa općinama Hrvatska Dubica i Majur te gradom Hrvatskom Kostajnicom
- na zapadu sa Općinom Donji Kukuruzari.

Kartografski prikaz 1: Položaj Općine Sunja u Sisačko-moslavačkoj županiji

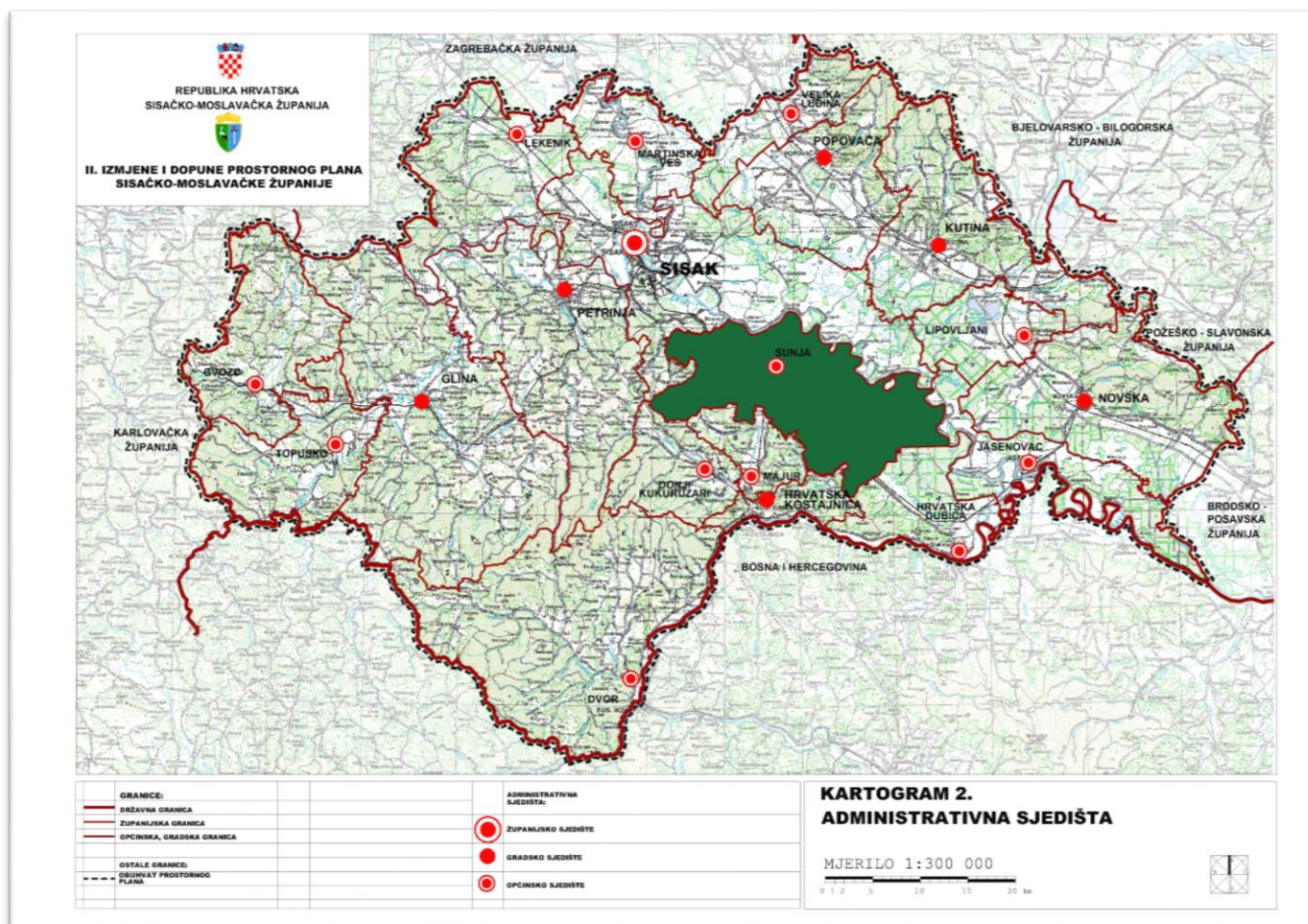

Izvor: Prostorni plan Sisačko-moslavačke županije („Službeni glasnik Sisačko-moslavačke županije“ br. 04/01, 12/10, 10/17, 12/19 i 23/19).

Prema novim podacima Državne geodetske uprave, Općina Sunja zauzima površinu od 288,27 km² što iznosi 6,46 % površine Sisačko-moslavačke županije. Prema površini Općina Sunja je sedma jedinica lokalne samouprave u Sisačko-moslavačkoj županiji.

3.2. Stanovništvo i naseljenost

Razmještaj i struktura stanovništva

Općina Sunja, prema popisu stanovništva iz 2011. godine, imala je 5.748 stanovnika, što iznosi 3,33 % od ukupnog broja stanovnika Sisačko-moslavačke županije. Prema broju stanovnika je osma jedinica lokalne samouprave u Sisačko-moslavačkoj županiji.

Tablica 1: Broj stanovnika i indeks kretanja

RED BR.	NAZIV NASELJA	BROJ STANOVNIKA			INDEKSI KRETANJA		
		1991.	2001.	2011.	2001./1991.	2011./2001.	2011./1991.
1.	BESTRMA	290	166	86	57,24	51,81	29,66
2.	BISTRAČ	90	65	40	72,22	61,54	44,44
3.	BLINJSKA GREDA	139	22	35	15,83	159,09	25,18
4.	BOBOVAC	750	290	330	38,67	113,79	44,00
5.	BRĐANI CESTA	303	249	135	82,18	54,22	44,55
6.	BRĐANI KOSA	223	117	103	52,47	88,03	46,19
7.	CRKVENI BOK	406	206	117	50,74	56,80	28,82
8.	ČAPLJANI	112	38	37	33,93	97,37	33,04
9.	ČETVRTKOVAC	509	350	232	68,72	66,29	45,58
10.	DONJA LETINA	77	62	30	80,52	48,39	38,96
11.	DONJI HRASTOVAC	440	240	217	54,55	90,42	49,32
12.	DRLJAČA	538	385	277	71,56	71,95	51,49
13.	GORNJA LETINA	106	106	71	100,00	66,98	66,98
14.	GRADUSA POSAVSKA	162	123	89	75,93	72,36	54,94
15.	GREDA SUNJSKA	543	457	366	84,16	80,09	67,40
16.	IVANJSKI BOK	147	51	35	34,69	68,63	23,81
17.	JASENOVČANI	132	83	41	62,88	49,40	31,06
18.	KINJAČKA	383	263	213	68,67	80,99	55,61
19.	KLADARI	63	32	7	50,79	21,88	11,11
20.	KOSTREŠI ŠAŠKI	231	125	71	54,11	56,80	30,74
21.	KRIVAJ SUNJSKI	156	114	120	73,08	105,26	76,92
22.	MALA GRADUSA	138	57	20	41,30	35,09	14,49
23.	MALA PAUKOVA	168	69	39	41,07	56,52	23,21
24.	NOVOSELCI	77	30	38	38,96	126,67	49,35
25.	PAPIĆI	173	117	56	67,63	47,86	32,37
26.	PETRINJCI	242	183	183	75,62	100,00	75,62

27.	POBRĐANI	112	30	22	26,79	73,33	19,64
28.	RADONJA LUKA	108	74	31	68,52	41,89	28,70
29.	SELIŠĆE SUNJSKO	97	77	37	79,38	48,05	38,14
30.	SJEVEROVAC	131	46	33	35,11	71,74	25,19
31.	SLOVINCI	461	206	152	44,69	73,79	32,97
32.	STAZA	380	304	220	57,89	72,37	57,89
33.	STRMEN	356	137	135	38,48	98,54	37,92
34.	SUNJA	2113	1397	1412	66,11	101,07	66,82
35.	ŠAŠ	735	394	307	53,61	77,92	41,77
36.	TIMARCI	366	177	119	48,36	67,23	32,51
37.	VEDRO POLJE	161	115	119	71,43	103,48	73,91
38.	VELIKA GRADUSA	430	68	87	15,81	127,94	20,23
39.	VUKOŠEVAC	129	39	21	30,23	53,85	16,28
40.	ŽREME	132	96	65	72,73	67,71	49,24
	OPĆINA UKUPNO:	12.309	7.376	5.748	59,92	77,93	46,67

Izvor: Državni zavod za statistiku

Glavne karakteristike demografskog stanja i kretanja stanovništva do popisa 2011. godine su:

- od 1991. do 2001. godine pad broja stanovnika u 39 naselja. Samo je u jednom naselju ostao isti broj stanovnika. Pad broja stanovnika iznosio je 4.933 odnosno 40,08 %
- od 2001. do 2011. godine pad broja stanovnika u 32 naselja i povećanje u 7 naselja dok je u jednom naselju ostao isti broj stanovnika. Pad broja stanovnika je iznosio 1.628 odnosno 22,07 %
- od 1991. do 2011. godine pad broja stanovnika u svim naseljima. Pad broja stanovnika je iznosio 6.561 odnosno 53,30 %
- radno sposobnog stanovništva, u postotku, manje je od županijskog i državnog prosjeka
- prosječna starost stanovništva, indeks starenja i koeficijent starosti veći su od županijskog i državnog prosjeka.

Tablica 2: Dobna i spolna struktura stanovništva 2011. godine – brojčano

SPOL	DO 14. GODINA	DO 19. GODINA	RADNO SPOSOBNO 15-64 G.	60 I VIŠE GODINA	PROSJEČNA STAROST	INDEKS STARENJA	KOEFIC. STAROSTI
M	374	521	1922	765	44,1	146,8	26,9
Ž	336	460	1634	1128	49,4	245,2	38,9
UK	710	971	3556	1893	46,8	193,0	32,9

Izvor: Državni zavod za statistiku

Tablica 3: Dobna i spolna struktura stanovništva 2011. godine – postotno

PODRUČJE	DO 14. GODINA %	DO 19. GODINA %	RADNO SPOSOBNO 15-64 G.	60 I VIŠE GODINA %	PROSJEČNA STAROST GODINA	INDEKS STARENJA	KOEFIC. STAROSTI
OPĆINA	12,35	16,89	61,86	32,93	46,8	193,0	32,9
SMŽ	14,51	20,00	65,97	26,23	43,0	131,1	26,2
RH	15,23	20,92	67,07	24,07	41,7	115,0	24,1

Izvor: Državni zavod za statistiku

Državni zavod za statistiku na temelju godišnjih podataka o živorođenima, umrlima, doseljenima i odseljenima vrši **procjene broja stanovnika na dan 31. prosinca svake godine. Prema tim podacima Općina Sunja je imala 31. prosinca 2019. godine 3.981 stanovnika odnosno za 1.767 stanovnika ili 30,74 % manje nego na popisu 2011. godine.**

Grafikon 1: Procjena kretanja broja stanovnika Općine Sunja

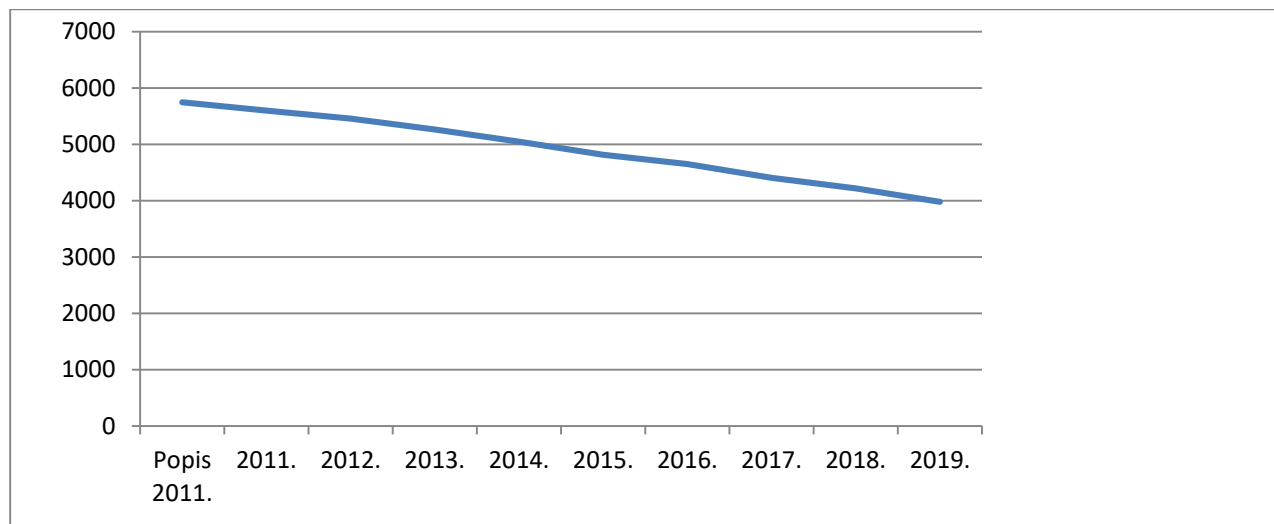

Izvor: Državni zavod za statistiku

Tablica 4: Procjena kretanje broja stanovnika u izvještajnom razdoblju

GODINA	2016.	2017.	2018.	2019.	UKUPNO
Živorodeni	39	43	32	24	138
Umrli	92	131	116	109	448
Doseljeni	97	102	109	95	403
Odseljeni	210	260	209	249	928

Izvor: Državni zavod za statistiku

Tablica 5: Procjena kretanja doseljenih i odseljenih osoba u izvještajnom razdoblju

GODINA	2016.	2017.	2018.	2019.	UKUPNO
Doseljeni					
- iz drugog mjesta iste župan.	46	39	40	37	162
- iz druge županije	20	12	22	7	61
- iz inozemstva	18	24	15	23	80
Odseljeni:					
- u drugo mjesto iste županije	55	95	62	72	284
- u drugu županiju	31	42	25	35	133
- u inozemstvo	96	96	90	114	396

Izvor: Državni zavod za statistiku

Iz prikazanih podataka je vidljiva značajna razlika između broja živorođenih i umrlih stanovnika Općine, kao i broja doseljenih i odseljenih stanovnika, a što je u uvjetovalo velikim padom broja stanovnika.

U tablici o broju doseljenih i odseljenih stanovnika vidljivo je da je mnogo više odseljenih nego doseljenih stanovnika. Najveća razlika je u području doseljenih iz inozemstva odnosno odseljenih u inozemstvo, čak 316 a što predstavlja 5,50 % od ukupnog broja stanovnika iz popisa 2011. godine.

Tablica 6: Broj kućanstava i indeks kretanja

OPĆINA SUNJA	BROJ KUĆANSTAVA			INDEKSI KRETANJA		
	1991.	2001.	2011.	2001./1991.	2011./2001.	2011./1991.
UKUPNO:	4220	2880	2238	68,25	77,78	53,03

Izvor: Državni zavod za statistiku

Tablica 7: Broj članova kućanstava

TERITORIJALNA JEDINICA	PROSJEČAN BROJ ČLANOVA KUĆANSTAVA		
	1991.	2001.	2011.
OPĆINA SUNJA	2,92	2,56	2,57
SISAČKO-MOSLAVAČKA ŽUPANIJA	2,80	2,84	2,73
RAPUBLIKA HRVATSKA	3,10	3,04	2,80

Izvor: Državni zavod za statistiku

Karakteristika stanja i kretanja broja domaćinstava:

- pad broja kućanstava gotovo u istom omjeru kao i pad broja stanovnika
- prosječan broj članova kućanstava manji je od prosjeka Sisačko-moslavačke županije i Republike Hrvatske

4. OPĆINA SUNJA U OKVIRU PROSTORNOG UREĐENJA SISAČKO-MOSLAVAČKE ŽUPANIJE

Zakonom o prostornom uređenju uređen je sustav prostornog planiranja u Republici Hrvatskoj koji čine subjekti, dokumenti i postupci u praćenju stanja u prostoru, izradi, donošenju i provođenju dokumenata prostornog uređenja. Prema ovom sustavu postoji više razina planiranja, izrade, donošenja i provođenja dokumenata prostornog uređenja koji moraju biti međusobno usklađeni.

Prostorni planovi niže razine moraju biti usklađeni s prostornim planovima više razine. Prostorni planovi uređenja jedinica lokalne samouprave moraju biti usklađeni s prostornim planovima jedinica regionalne (područne) samouprave, a oni s prostornim planom države.

Također prostorni planovi iste razine moraju biti usklađeni međusobno.

Dokumenti lokalne razine: prostorni plan uređenja Općine Sunja i urbanistički planovi uređenja u nadležnosti su Općine Sunja.

U Općini Sunja poslove prostornog uređenja u fazi pripreme i izrade prostornih planova vodi Jedinstveni upravni odjel, na način da se obavljaju poslovi u fazi pripreme i izrade prostornih planova, a izrada se povjerava stručnim izrađivačima. Planove donosi Općinsko vijeće.

Provedba prostornih planova u nadležnosti je Sisačko-moslavačke županije koju provodi Upravni odjel za prostorno uređenje, graditeljstvo i zaštitu okoliša, izdavanjem lokacijskih dozvola, dozvola za promjenu namjene i uporabu građevine, rješenja o utvrđivanju građevne čestice, potvrde parcelacijskog elaborata te građevinske dozvole na temelju posebnog zakona.

Zavod za prostorno uređenje Sisačko-moslavačke županije nadležan je za usklađenost Prostornog plana uređenja Općine Sunja s Prostornim planom županije te isto potvrđuje izdavanjem mišljenja o usklađenosti.

Obveza dostave prostornih planova, koja je propisana Zakonom o prostornom uređenju, od strane jedinica lokalne samouprave Zavodima za prostorno uređenje županija, osigurava povezanost prostornog uređenja lokalne razine sa sustavom i politikom prostornog uređenja područne (regionalne) razine.

II. ANALIZA I OCJENA STANJA, PROVEDBE I TRENDOVA PROSTORNOG RAZVOJA

1. PROSTORNA STRUKTURA KORIŠTENJA I NAMJENE POVRŠINA OPĆINE SUNJA

Prostornim planom uređenja Općine Sunja određene su sljedeće osnovne namjene površina:

- a) za razvoj i uređenje građevinskih područja naselja
- b) za razvoj i uređenje izdvojenog građevinskog područja izvan naselja bez stanovanja
- c) za razvoj i uređenje prostora izvan naselja

Površine za razvoj i uređenje građevinskih područja naselja obuhvaćaju izgrađene i neizgrađene dijelove građevinskog područja naselja, tj. površine namijenjene za razvoj i širenje naselja. Tu su smještene građevine za stanovanje, građevine javnih funkcija, proizvodnih, poslovnih, ugostiteljskih, turističkih i sportsko rekreacijskih namjena, zelene površine i površine infrastrukturnih sustava.

Površine za razvoj i uređenje izdvojenog građevinskog područja izvan naselja su površine gospodarske namjene bez stanovanja pretežno industrijske I1, pretežno zanatske I2, pretežno poljoprivredne I3 namjene, površine za reciklažno dvorište RD, izdvojeni turistički lokaliteti TRL – turizam, rekreacija, lovstvo i Tk – kampovi te groblja.

Površine za razvoj i uređenje prostora izvan naselja su poljoprivredne površine, šumske površine, ostale poljoprivredne i šumske površine, vodene površine, površine za istraživanje i eksploataciju mineralnih sirovina te površine infrastrukturnih sustava.

Grafikon 2: Struktura korištenja površina zemljišta

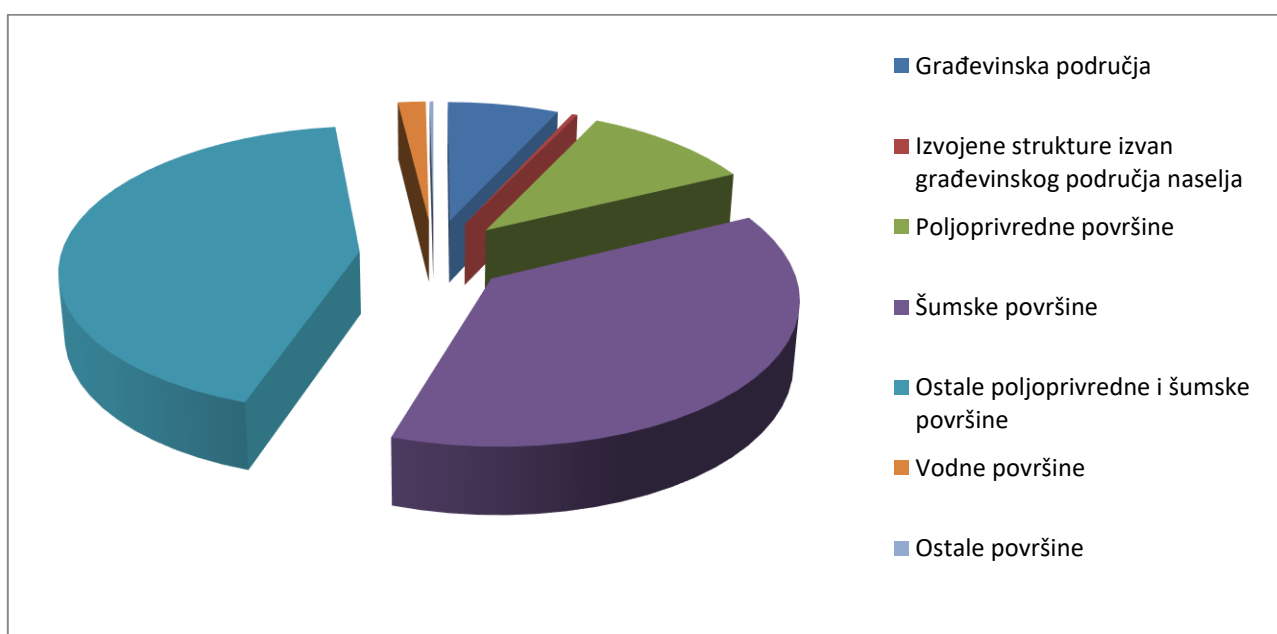

Iskaz prostornih pokazatelja za namjenu površina, a prema podacima iz Prostornog plana uređenja Općine Sunja („Službeni vjesnik“ br. 08/04, 22/15, 77/18, 54/19 – pročišćeni tekst i 79/20) prikazan je u grafikonu 2 i tablici 8:

Tablica 8: Struktura korištenja površina zemljišta

RED. BROJ	OPĆINA SUNJA	OZNAKA	UKUPNO ha	% OD POVRŠINE OPĆINE
1.0.	ISKAZ PROSTORNIH POKAZATELJA ZA NAMJENU POVRŠINA			
1.1.	Građevinska područja - izgrađeni dio GP - neizgrađeni dio GP	GP	1.985,74 1.946,80 38,94	6,89
1.2.	Izdvojene strukture izvan građevinskog područja naselja - gospodarska namjena - pretežito industrijska - pretežno zanatska - pretežito poljoprivredna - reciklažno dvorište RD - površine za istraživanje i eksploataciju mineralnih sirovina - turističko – ugostiteljska namjena - groblja	I1 I2 I3 K3 E T G	98,98 35,20 13,35 0,60 3,60 25,00 6,10 15,13	0,34
1.3.	Poljoprivredne površine - osobito vrijedno obradivo tlo - vrijedno obradivo tlo	P1 P2	3.052,38 2.572,67 479,71	10,59
1.4.	Šumske površine - gospodarske šume	Š1	10.730,81 10.730,81	37,23
1.5.	Ostale poljoprivredne i šumske površine	PŠ	12.398,17	43,01
1.6.	Vodene površine - vodotoci - akumulacije - retencije*	VP	495,79 270,00 225,79 *4.062,31	1,72
1.7.	Ostale površine - površine infrastrukturnih sustava	IS	64,80 64,80	0,22
	OPĆINA SUNJA UKUPNO:		28.826,67	100,00

* površine retencija već uračunate u površinama drugih namjena (poljoprivredne i šumske)

Korištenje i namjena površina

Korištenje i namjena površina prikazana je na kartografskom prikazu Prostornog plana uređenja Općine Sunja.

Kartografski prikaz 2: Korištenje i namjena površina

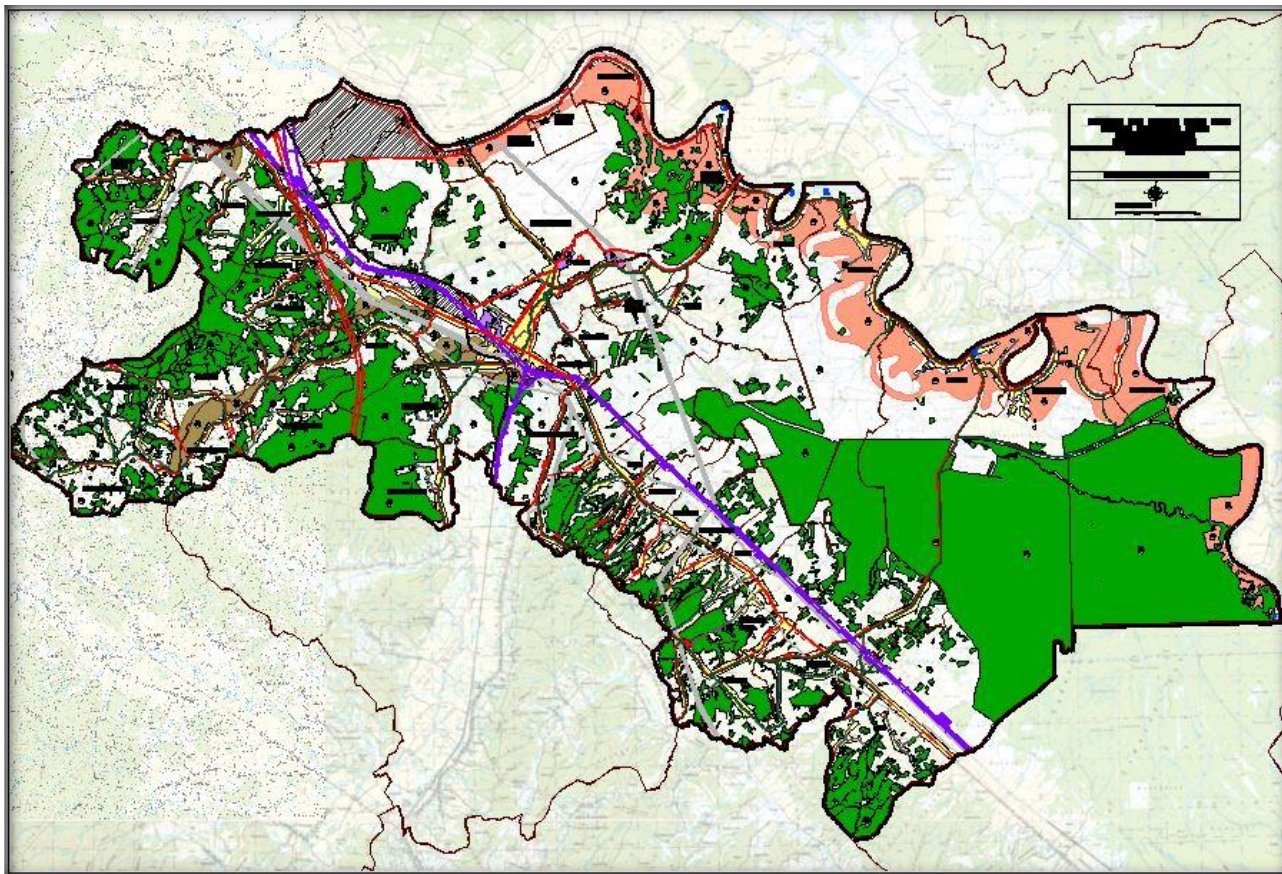

Izvor: III. Izmjene i dopune Prostornog plana uređenja Općine Sunja („Službeni vjesnik“ br. 79/20)
Obrada: Zavod za prostorno uređenje Sisačko-moslavačke županije

2. SUSTAV NASELJA

Sva naselja Općine Sunja, prema tipu, pripadaju seoskim (ruralnim) naseljima (Državni zavod za statistiku: Popis stanovništva 2011. godine). Jedino naselje Sunja koje je i općinsko središte može se smatrati naseljem urbanijeg tipa. Naselja koja se nalaze uz državnu cestu D 224 uglavnom su pravolinijska, dok su naselja koja se nalaze na padinama Zrinske gore krivudava i razgranata, prilagođena terenu.

2.1. Razmještaj i površine naselja, gustoća naselja i gustoća naseljenosti

Temeljem podataka iz popisa stanovništva iz 2001. i 2011. godine, prikazan je odnos udjela površine naselja u ukupnoj površini Općine kao i odnos udjela broja stanovnika pojedinih naselja u ukupnom broju stanovnika Općine.

Podatak o broju stanovnika na kvadratni kilometar predstavlja gustoću naseljenosti koja je izračunata za svako naselje.

Površine naselja se temelje na novim podacima Državne geodetske uprave.

Tablica 9: Površine naselja, broj stanovnika i gustoća naseljenosti

R. BR.	NAZIV NASELJA	POVRŠINA		BROJ STANOVNIKA				GUSTOĆA NASELJENOSTI	
				2001.		2011.		2001.	2011.
		km ²	%	BROJ	%	BROJ	%	st/km ²	st/km ²
1.	BESTRMA	6,13	2,13	166	2,25	86	1,50	27,08	14,04
2.	BISTRAČ	3,87	1,34	65	0,88	40	0,70	16,80	10,33
3.	BLINJSKA GREDA	3,15	1,09	22	0,30	35	0,61	6,98	11,12
4.	BOBOVAC	16,87	5,85	290	3,93	330	5,74	17,19	19,56
5.	BRĐANI CESTA	4,26	1,48	249	3,38	135	2,35	58,45	31,67
6.	BRĐANI KOSA	5,67	1,97	117	1,59	103	1,79	20,63	18,16
7.	CRKVENI BOK	7,75	2,69	206	2,79	117	2,04	26,58	15,10
8.	ČAPLJANI	4,03	1,40	38	0,52	37	0,64	9,43	9,18
9.	ČETVRTKOVAC	6,29	2,18	350	4,75	232	4,04	55,64	36,89
10.	DONJA LETINA	2,10	0,73	62	0,84	30	0,52	29,52	14,28
11.	DONJI HRASTOVAC	13,96	4,84	240	3,25	217	3,78	17,19	15,54
12.	DRLJAČA	6,31	2,19	385	5,22	277	4,82	61,01	43,90
13.	GORNJA LETINA	1,67	0,58	106	1,44	71	1,24	63,47	42,54
14.	GRADUSA POSAVSKA	2,45	0,85	123	1,67	89	1,55	50,20	36,30
15.	GREDA SUNJSKA	16,12	5,59	457	6,20	366	6,37	28,35	22,71
16.	IVANJSKI BOK	24,88	8,63	51	0,69	35	0,61	2,05	1,41
17.	JASENOVČANI	4,15	1,44	83	1,13	41	0,71	20,00	9,87
18.	KINJAČKA	7,25	2,52	263	3,57	213	3,71	36,28	29,36
19.	KLADARI	3,92	1,36	32	0,43	7	0,12	8,16	1,79
20.	KOSTREŠI ŠAŠKI	5,66	1,96	125	1,69	71	1,24	22,08	12,54
21.	KRIVAJ SUNJSKI	1,74	0,60	114	1,55	120	2,09	65,52	68,94
22.	MALA GRADUSA	2,85	0,99	57	0,77	20	0,35	20,00	7,01
23.	MALA PAUKOVA	6,22	2,16	69	0,94	39	0,68	11,09	6,27
24.	NOVOSELICI	2,12	0,74	30	0,41	38	0,66	14,15	17,93
25.	PAPIĆI	3,21	1,11	117	1,59	56	0,97	36,45	17,46
26.	PETRINJCI	8,85	3,07	183	2,48	183	3,18	20,68	20,69
27.	POBRĐANI	2,91	1,01	30	0,41	22	0,38	10,31	7,56
28.	RADONJA LUKA	3,78	1,31	74	1,00	31	0,54	19,58	8,20
29.	SELIŠTE SUNJSKO	1,61	0,56	77	1,04	37	0,64	47,83	22,92
30.	SJEVEROVAC	3,53	1,22	46	0,62	33	0,57	13,03	9,36
31.	SLOVINCI	13,21	4,58	206	2,79	152	2,64	15,59	11,51
32.	STAZA	9,54	3,31	304	4,12	220	3,83	31,87	23,05
33.	STRMEN	12,44	4,32	137	1,86	135	2,35	11,01	10,85
34.	SUNJA	13,33	4,62	1.397	18,94	1.412	24,57	104,80	105,96

35.	ŠAŠ	32,08	11,13	394	5,34	307	5,34	12,28	9,57
36.	TIMARCI	5,52	1,92	177	2,40	119	2,07	32,07	21,54
37.	VEDRO POLJE	0,44	0,15	115	1,56	119	2,07	261,36	267,89
38.	VELIKA GRADUSA	8,70	3,02	68	0,92	87	1,51	7,82	10,00
39.	VUKOŠEVAC	4,83	1,68	39	0,53	21	0,37	8,07	4,35
40.	ŽREME	4,85	1,68	96	1,30	65	1,13	19,79	13,41
	OPĆINA UKUPNO:	288,27	100,0	7.376	100,0	5.748	100,0	25,59	19,94
	ŽUPANIJA SISAČKO- MOSLAVAČKA	4467,8		185.387		172.439		41,49	38,60

Izvor: Državni zavod za statistiku i Državna geodetska uprava

Obrada: Zavod za prostorno uređenje Sisačko-moslavačke županije

Kartografski prikaz 3: Prostorni raspored naselja

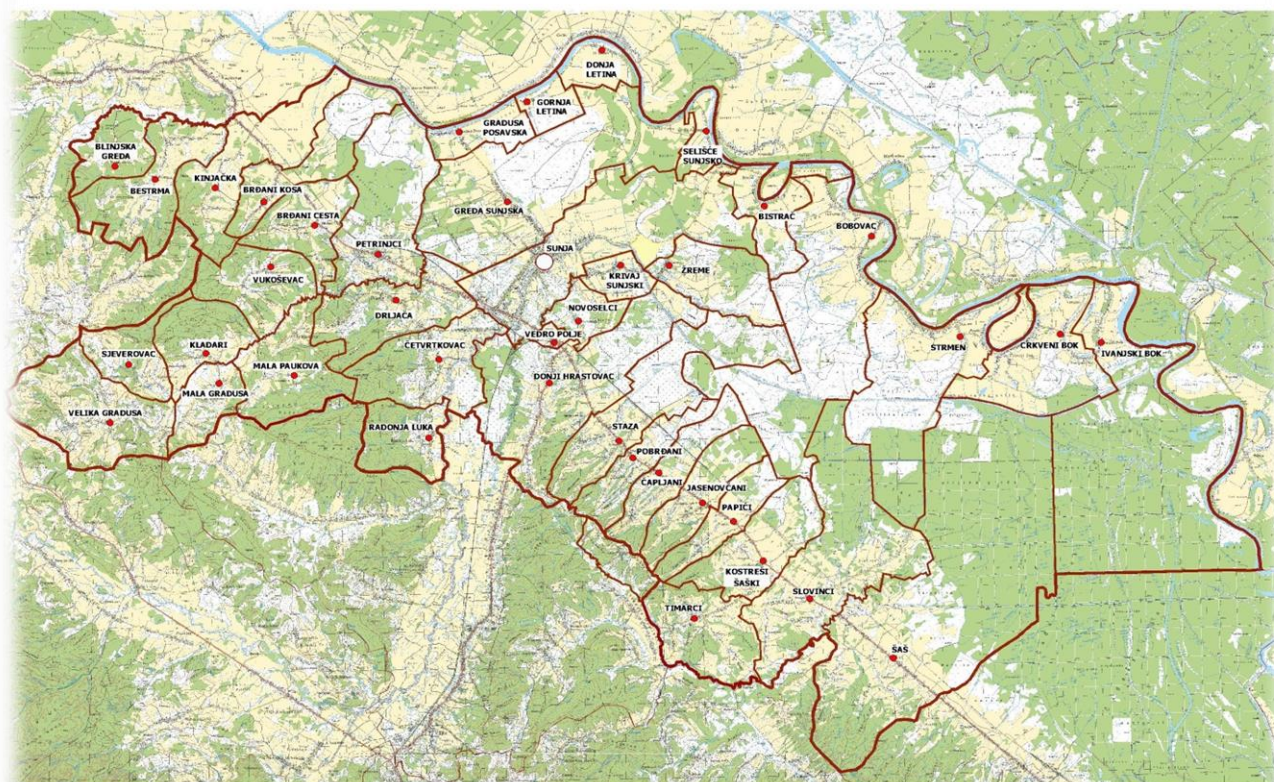

Izvor: III. Izmjene i dopune Prostornog plana uređenja Općine Sunja („Službeni vjesnik“ br. 79/20)

Obrada: Zavod za prostorno uređenje Sisačko-moslavačke županije

Prostor Općine Sunja je rijetko naseljen što pokazuje i podatak o gustoći naseljenosti koja je 2001. godine iznosila 25,59, a 2011. godine tek 19,94 stanovnika/km², što je puno manje od gustoće naseljenosti Sisačko-moslavačke županije koja je 2011. godine iznosila 38,60 stanovnika/km² i Republike Hrvatske koja je iznosila 75,80 stanovnika/km².

Općina Sunja je deseta jedinica lokalne samouprave po gustoći naseljenosti u Sisačko-moslavačkoj županiji.

Računajući gustoću naseljenosti prema procijenjenim podacima o broju stanovnika od strane Državnog zavoda za statistiku (3.981 stanovnik) rezultat je 2019. godine iznosio tek 11,31, što znači da je na jedan kvadratni kilometar u prosjeku dolazi 13.81 stanovnik. Prema istom izračunu gustoća naseljenosti u Sisačko-moslavačkoj županiji 2019. godine iznosi 32,37 stanovnika na km².

Svi podaci vezani za broj stanovnika: dobna i spolna struktura, veličina naselja, površina građevinskog područja, 2019. godine mogu se uzeti uvjetno, jer su podaci procijenjeni. Točni podaci se odnose samo na popisnu godinu 2011. Sljedeći će popis stanovništva 2021. godine. dati točne podatke o stanovništvu i moći će se provoditi točne analize.

2.2. Građevinska područja naselja

Građevinska područja su utvrđena kao prostori za razvoj i uređenje naselja i prostori za razvoj i uređenje područja izvan naselja kao izdvojena građevinska područja.

Prostornim planom uređenja Općine Sunja planirane su sljedeće površine za uređenje, razvoj i proširenje naselja:

Tablica 10: Građevinska područja naselja

NASELJE	GRAĐEVINSKO PODRUČJE					BROJ STAN./ /PLANIRANO GR.PODRUČJE
	PLAN	IZGRAĐENO		NEIZGRAĐENO		
	ha	ha	%	ha	%	stan/ha
BESTRMA	70,48	70,48	100,00	0.00	0.00	1,22
BISTRAČ	16,40	16,40	100,00	0.00	0.00	2,44
BLINJSKA GREDA	20,71	20,71	100,00	0.00	0.00	1,69
BOBOVAC	66,79	66,79	100,00	0.00	0.00	4,94
BRĐANI CESTA	46,03	46,03	100,00	0.00	0.00	2,93
BRĐANI KOSA	30,70	30,70	100,00	0.00	0.00	3,36
CRKVENI BOK	64,46	64,46	100,00	0.00	0.00	1,82
ČAPLJANI	44,19	44,19	100,00	0.00	0.00	0,84
ČETVRTKOVAC	77,01	77,01	100,00	0.00	0.00	3,01
DONJA LETINA	11,15	11,15	100,00	0.00	0.00	2,69
DONJI HRASTOVAC	93,92	93,92	100,00	0.00	0.00	2,31
DRLJAČA	74,77	74,77	100,00	0.00	0.00	3,70
GORNJA LETINA	9,23	9,23	100,00	0.00	0.00	7,69
GRADUSA POSAVSKA	20,05	20,05	100,00	0.00	0.00	4,44
GREDA SUNJSKA	43,77	37,26	85,13	6,51	14,87	9,84
IVANJSKI BOK	17,56	17,56	100,00	0.00	0.00	1,99
JASENOVČANI	42,02	42,02	100,00	0.00	0.00	0,98
KINJAČKA	68,55	68,55	100,00	0.00	0.00	3,11
KLADARI	10,25	10,25	100,00	0.00	0.00	0,68

KOSTREŠI ŠAŠKI	59,05	59,05	100,00	0.00	0.00	1,20
KRIVAJ SUNJSKI	20,39	20,39	100,00	0.00	0.00	5,89
MALA GRADUSA	25,99	25,99	100,00	0.00	0.00	0,77
MALA PAUKOVA	27,21	27,21	100,00	0.00	0.00	1,43
NOVOSELCI	16,46	16,46	100,00	0.00	0.00	2,31
PAPIĆI	41,62	41,62	100,00	0.00	0.00	1,35
PETRINJCI	43,31	43,31	100,00	0.00	0.00	4,23
POBRĐANI	33,66	33,66	100,00	0.00	0.00	0,65
RADONJA LUKA	37,58	37,58	100,00	0.00	0.00	0,82
SELIŠTE SUNJSKO	16,20	16,20	100,00	0.00	0.00	2,28
SJEVEROVAC	25,70	25,70	100,00	0.00	0.00	1,28
SLOVINCI	94,78	94,78	100,00	0.00	0.00	1,60
STAZA	72,41	72,41	100,00	0.00	0.00	3,04
STRMEN	69,07	69,07	100,00	0.00	0.00	1,95
SUNJA	284,53	252,10	88,60	32,43	11,40	4,96
ŠAŠ	104,21	104,21	100,00	0.00	0.00	2,95
TIMARCI	72,32	72,32	100,00	0.00	0.00	1,65
VEDRO POLJE	13,32	13,32	100,00	0.00	0.00	8,93
VELIKA GRADUSA	60,15	60,15	100,00	0.00	0.00	1,45
VUKOŠEVAC	29,18	29,18	100,00	0.00	0.00	0,72
ŽREME	10,56	10,56	100,00	0.00	0.00	6,16
OPĆINA SUNJA	1.985,74	1.946,80	98,04	38,94	1,96	2,90
ŽUPANIJA SISAČKO-MOSLAVAČKA	26.707,60	22.255,6	83,33	4.451,0	16,67	6,46

Izvor: III. Izmjene i dopune Prostornog plana uređenja Općine Sunja („Službeni vjesnik“ br. 79/20)

Obrada: Zavod za prostorno uređenje Sisačko-moslavačke županije

Odnos broja stanovnika i površine građevinskog područja daje podatak o gustoći stanovanja. U prikazanim podacima vidljivo je da je u Prostornom planu uređenja Općine Sunja planirana manja gustoća stanovanja nego u Prostornom planu Sisačko-moslavačke županije.

Tablica 11: Površine naselja i površine građevinskih područja naselja

NASELJE	POVRŠINA	GRAĐEVINSKA PODRUČJA NASELJA		
	ha	ha	%	ha GP/stanovniku
BESTRMA	612,78	70,48	11,50	0,82
BISTRAČ	387,15	16,40	4,24	0,41
BLINJSKA GREDA	314,71	20,71	6,58	0,59
BOBOVAC	1.686,83	66,79	3,96	0,20
BRĐANI CESTA	426,33	46,03	10,80	0,34
BRĐANI KOSA	567,11	30,70	5,41	0,30
CRKVENI BOK	774,69	64,46	8,32	0,55
ČAPLJANI	402,89	44,19	10,97	1,19

ČETVRTKOVAC	628,82	77,01	12,25	0,33
DONJA LETINA	210,01	11,15	5,32	0,37
DONJI HRASTOVAC	1.396,31	93,92	6,73	0,43
DRLJAČA	631,01	74,77	11,85	0,27
GORNJA LETINA	166,91	9,23	5,53	0,13
GRADUSA POSAVSKA	245,18	20,05	8,18	0,23
GREDA SUNJSKA	1.611,97	43,77	2,72	0,12
IVANJSKI BOK	2.488,11	17,56	0,71	0,50
JASENOVČANI	415,33	42,02	10,12	1,02
KINJAČKA	725,37	68,55	9,45	0,32
KLADARI	392,05	10,25	2,61	1,46
KOSTREŠI ŠAŠKI	566,41	59,05	10,43	0,83
KRIVAJ SUNJSKI	174,06	20,39	11,71	0,17
MALA GRADUSA	285,29	25,99	9,11	1,30
MALA PAUKOVA	622,18	27,21	4,37	0,70
NOVOSELCI	211,96	16,46	7,77	0,43
PAPIĆI	320,69	41,62	12,98	0,74
PETRINJCI	884,52	43,31	4,90	0,24
POBRĐANI	291,11	33,66	11,52	1,53
RADONJA LUKA	378,16	37,58	9,94	1,21
SELIŠTE SUNJSKO	161,44	16,20	10,03	0,44
SJEVEROVAC	352,53	25,70	7,29	0,78
SLOVINCI	1.321,13	94,78	7,17	0,62
STAZA	954,33	72,41	7,59	0,33
STRMEN	1.243,82	69,07	5,55	0,51
SUNJA	1.332,52	284,53	21,35	0,20
ŠAŠ	3.208,40	104,21	3,25	0,34
TIMARCI	552,42	72,32	13,09	0,61
VEDRO POLJE	44,42	13,32	29,99	0,11
VELIKA GRADUSA	870,39	60,15	6,91	0,69
VUKOŠEVAC	482,67	29,18	6,05	1,39
ŽREME	484,71	10,56	2,18	0,16
OPĆINA SUNJA	28.827,00	1.979,18	6,87	0,34
ŽUPANIJA SISAČKO-MOSLAVAČKA	446.775,92	26.707,60	5,98	0,15

Izvor: Državni zavod za statistiku i Državna geodetska uprava

Obrada: Zavod za prostorno uređenje Sisačko-moslavačke županije

Planirana građevinska područja naselja iznose 6,87 % površine Općine Sunja. Za usporedbu, u Sisačko-moslavačkoj županiji (zajedno s Općinom Sunja) planirana građevinska područja naselja iznose 5,98 % površine Županije.

Prostornim planom Sisačko-moslavačke županije, a prema Programu prostornog uređenja Republike Hrvatske, preporučeno je planiranje 300 m² (0,03 ha) bruto građevinskog područja po stanovniku. Međutim, obzirom na gustoću naseljenosti toj se vrijednosti nije moglo približiti Prostornim planom uređenja Općine Sunja, koja iznosi 3.400 m²/stanovniku a ni Županijskim prostornim planom koji iznosi 1.500 m²/stanovniku. Podaci o građevinskom području po stanovniku pokazuju tip naselja. Urbanija naselja koriste manju površinu po stanovniku od ruralnih.

Svi podaci o građevinskim područjima su važni za donošenje odluke o potrebi povećanja ili smanjenja građevinskog područja pri izradi prostornih planova.

Ovi podaci pokazuju racionalnost postupanja s prostorom jedinice lokalne samouprave, uvažavajući posebnosti svake od njih: karakteristiku reljefa, gustoću naseljenosti, migraciju stanovništva, infrastrukturne sustave i drugo.

2.3. Izdvojena građevinska područja izvan naselja

III. Izmjenama i dopunama Prostornog plana uređenja Općine Sunja izvan naselja su planirane površine za gospodarsku: industrijsku, zanatsku, komunalnu i poljoprivrednu namjenu, turizam, rekreaciju, lovstvo i kampove, površine za eksploataciju mineralnih sirovina i groblja.

Tablica 12: Izdvojena građevinska područja izvan naselja

NAMJENA	POVRŠINA (ha)	UDIO (%)
GOSPODARSKA	52,75	
- industrijska	35,20	
- zanatska	13,35	
- poljoprivredna	0,60	
- komunalna	3,60	53,29
TURISTIČKA	6,10	6,16
- Kamp odmorište – Greda Sunjska	4,60	
- Evin budžak – Strmen	0,70	
- Lovačka kuća - Sunja	0,80	
EKSPLOATACIJA MINERALNIH SIROVINA	25,00	25,26
GROBLJA	15,13	15,29
UKUPNO:	98,98	100,00

Izvor: Prostorni plan uređenja Općine Sunja („Službeni vjesnik“ br. 08/04, 22/15, 77/18, 54/19 i 79/20)

Obrada: Zavod za prostorno uređenje Sisačko-moslavačke županije

3. GOSPODARSTVO

3.1. Gospodarski pokazatelji

Kao pokazatelj ekonomskog rasta i stupnja razvijenosti određenog područja koristi se indeks razvijenosti prema kojemu se jedinice lokalne samouprave razvrstavaju u skupine (Odluka o razvrstavanju jedinica lokalne i područne (regionalne) samouprave prema stupnju razvijenosti („Narodne novine“ br. 132/17), a na temelju članka 34. i 35. Zakona o regionalnom razvoju Republike Hrvatske („Narodne novine“ br. 147/14, 123/17 i 118/18). Stupanj razvijenosti određuje se na osnovi indeksa razvijenosti prema sljedećim pokazateljima:

- stope nezaposlenosti
- dohotku po stanovniku

- proračunskih prihoda jedinice lokalne, odnosno područne (regionalne) samouprave po stanovniku
- općem kretanju stanovništva
- stopi obrazovanosti
- indeksu starenja.

Jedinice lokalne samouprave razvrstavaju se u osam skupina:

- u I. skupinu razvrstane su jedinice lokalne samouprave koje se prema vrijednosti indeksa nalaze u zadnjoj četvrtini ispodprosječno rangiranih jedinica lokalne samouprave
- u II. skupinu razvrstane su jedinice lokalne samouprave koje se prema vrijednosti indeksa nalaze u trećoj četvrtini ispodprosječno rangiranih jedinica lokalne samouprave
- u III. skupinu razvrstane su jedinice lokalne samouprave koje se prema vrijednost indeksa nalaze u drugoj četvrtini ispodprosječno rangiranih jedinica lokalne samouprave
- u IV. skupinu razvrstane su jedinice lokalne samouprave koje se prema vrijednost indeksa nalaze u prvoj četvrtini ispodprosječno rangiranih jedinica lokalne samouprave
- u V. skupinu razvrstane su jedinice lokalne samouprave koje se prema vrijednost indeksa nalaze u zadnjoj četvrtini iznadprosječno rangiranih jedinica lokalne samouprave
- u VI. skupinu razvrstane su jedinice lokalne samouprave koje se prema vrijednost indeksa nalaze u trećoj četvrtini iznadprosječno rangiranih jedinica lokalne samouprave
- u VII. skupinu razvrstane su jedinice lokalne samouprave koje se prema vrijednost indeksa nalaze u drugoj četvrtini iznadprosječno rangiranih jedinica lokalne samouprave
- u VIII. skupinu razvrstane su jedinice lokalne samouprave koje se prema vrijednost indeksa nalaze u prvoj četvrtini iznadprosječno rangiranih jedinica lokalne samouprave.

Jedinice lokalne samouprave koje imaju vrijednost indeksa razvijenosti manji od 100 imaju status potpomognutog područja u Republici Hrvatskoj

Postupak ocjenjivanja provodi Ministarstvo regionalnog razvoja i fondova Europske unije. Posljednji postupak ocjenjivanja je proveden krajem 2017. godine.

Tablica 13: Indeks razvijenosti jedinica lokalne samouprave

JEDINICA LOKALNE SAMOUPRAVE	INDEKS RAZVIJENOSTI	SKUPINE
OPĆINA GVOZD	80,584	I
OPĆINA DONJI KUKURUZARI	83,110	I
OPĆINA DVOR	84,416	I
OPĆINA HRVATSKA DUBICA	87,636	I
OPĆINA SUNJA	88,286	I
OPĆINA MAJUR	88,447	I
GRAD GLINA	91,167	I
OPĆINA JASENOVAC	92,674	I
GRAD HRVATSKA KOSTAJNICA	94,130	II
OPĆINA MARTINSKA VES	94,195	II
OPĆINA TOPUSKO	94,870	II
OPĆINA VELIKA LUDINA	97,980	IV

GRAD NOVSKA	98,048	IV
GRAD PETRINJA	98,690	IV
OPĆINA LEKENIK	99,600	IV
OPĆINA LIPOVLJANI	99,681	IV
GRAD POPOVAČA	99,899	IV
GRAD KUTINA	102,717	VI
GRAD SISAK	102,913	VI

Izvor: Vlada Republike Hrvatske, Odluka o razvrstavanju jedinica lokalne i područne (regionalne) samouprave prema stupnju razvijenosti („Narodne novine“ broj 132/17)

Općina Sunja s indeksom razvijenosti od 88,286 nalazi se u I. skupini jedinica lokalne samouprave čiji je indeks razvijenost značajno ispod prosjeka Republike Hrvatske te ima status potpomognutog područja.

3.2. Gospodarske djelatnosti

Osnovne gospodarske djelatnosti u Općini Sunja su poljoprivreda s preradom poljoprivrednih proizvoda, drveno – prerađivačka industrija, obrtništvo i trgovina. Važno je i poslovanje javnih poduzeća i ustanova na ovom području ili njihovih ispostava i podružnica jer ona zapošljavaju značajni broj stanovnika Općine Sunja.

Poljoprivreda

Poljoprivredno stanovništvo se bavi poljodjelstvom, tradicionalnom stočarskom proizvodnjom, voćarstvom i povrtlarstvom, kako za svoje potrebe, tako i za tržište.

Osnovni resurs za poljoprivrednu proizvodnju je poljoprivredno zemljište. Prema podacima prikupljenih za III. Izmjene i dopune Prostornog plana uređenja Općine Sunja površine poljoprivrednog zemljišta iznosile su 3.052,38 ha i to:

- vrlo vrijednog poljoprivrednog zemljišta (P1) 2.572,67 ha i
- vrijednog poljoprivrednog zemljišta (P2) 479,71 ha

što ukupno iznosi 10,59 % površine Općine Sunja.

Poljoprivredno zemljište, prema ovoj klasifikaciji, se nalazi i u kategoriji „ostale poljoprivredne i šumske površine“ ali se ono velikim dijelom nalazi u retenciji Sunjskog polja, većinom je obraslo i slabije je kvalitete te je pogodno samo za ekstenzivnu proizvodnju.

Prema podacima Državne geodetske uprave struktura poljoprivrednih površina po kulturama je sljedeća:

Tablica 14: Struktura poljoprivrednog zemljišta (ha)

UKUPNO	ORANICE I VRTOVI	VOĆNJACI	VINOGRADI	LIVADE I PAŠNJACI	OSTALO
17.724,97	8.549,96	391,86	7,36	7.999,95	775,84

Izvor: Državna geodetska uprava

Iako, prema prikazanim podacima, postoji velika površina poljoprivrednog zemljišta, taj podatak ne pokazuje stvarno stanje. Proširenjem građevinskog područja u naseljima i izvan naselja te izgradnjom infrastrukturnih objekata poljoprivredno zemljište se prenamjenom smanjivalo. Isto tako zemljište

koje nije obrađivano dulji niz godina pretvoreno je u šumsko zemljište, a podaci se nisu uvijek ažurirali.

Prema podacima iz Popisa stanovništva 2011. godine obrađuju se sljedeće površine poljoprivrednog zemljišta:

Tablica 15: Obradeno poljoprivredno zemljište (Popis stanovništva 2011. g.)

UKUPNO (ha)	ORANICE I VRTOVI	VOĆNJACI	VINOGRADI	LIVADE PAŠNJACI I OSTALO
3.951,05	2.038,01	81,29	0,95	1.830,80

Izvor: Državni zavod za statistiku

Od 2.238 kućanstava u Općini Sunja njih 916 obrađuje poljoprivredno zemljište, dok 1.322 kućanstava nisu upisani kao korisnici poljoprivrednog zemljišta. Prema ovim podacima u prosjeku na jedno poljoprivredno kućanstvo dolazi 4,31 ha obrađenog poljoprivrednog zemljišta.

Uvidom u podatke Agencije za plaćanja u poljoprivredi, ribarstvu i ruralnom razvoju, na dan 31. prosinca posljednje četiri godine u Općini Sunja bili su registrirani sljedeći tipovi poljoprivrednih gospodarstava:

Tablica 16: Tip i broj poljoprivrednih gospodarstava

TIP GOSPODARSTVA	BROJ GOSPODARSTVA			
	31.12.2017.	31.12.2018.	31.12.2019.	31.12.2020.
OBITELJSKO GOSPODARSTVO	486	484	479	467
OBRT	0	0	0	0
SAMOOPSKRBNO PG	0	0	18	35
TRGOVAČKO DRUŠTVO	9	9	12	12
ZADRUGA	0	0	0	0
UKUPNO:	486	493	509	514

Izvor: Agencije za plaćanja u poljoprivredi, ribarstvu i ruralnom razvoju

Kategorija samoopskrbnog poljoprivrednog gospodarstva uvedena je tek 2019. godine pa nema podataka za prethodno razdoblje.

Iz podataka je također vidljivo da u Općini Sunja nema registrirane ni jedne poljoprivredne zadruge, kao ni jednog poljoprivrednog obrta.

Prema podacima Agencije koja provodi „Arkod“ sustav evidencije poljoprivrednog zemljišta u Općini Sunja je 31. prosinca 2020. godine bilo evidentirano 485 poljoprivrednih gospodarstava i 4.029,12 ha poljoprivrednog zemljišta u obradi u 4.275 arkod parcele.

Iz ovih podataka proizlazi da:

- je prosječna veličina arkod parcele 0,94 ha
- svako registrirano poljoprivredno gospodarstvo u prosjeku koristi 8,31 ha poljoprivrednog zemljišta
- svako poljoprivredno gospodarstvo u prosjeku ima zemljište u cca 8,8 parcele.

Zbog različitosti tehnologije i proteka vremena u kojem su registrirani, podaci popisa iz 2011. godine i „Arkod“ sustava nisu neposredno usporedivi.

Šumarstvo

Prema analizi Prostornog plana uređenja na području Općine Sunja ima ukupno 10.730,81 ha šuma što predstavlja 37,23 % površine Općine Sunja. Dio šumskih površina nalazi se i u kategoriji „ostale poljoprivredne i šumske površine“. Šume su isključivo gospodarske namjene.

Šumama gospodare „Hrvatske šume“ d.o.o. Zagreb, Uprava šuma Sisak, Šumarija Sunja.

Šume su preduvjet za razvoj drveno – prerađivačke industrije. Na području Općine Sunja posluje nekoliko poduzetnika koji baziraju svoju proizvodnju na drvenoj masi kao sirovini.

Na području Općine Sunja nalaze se 4 zajednička i dva državna lovišta. Zajedničkim lovištima upravljaju lovačke udruge, a državnim lovištima Hrvatske šume.

Kartografski prikaz 4: Lovišta

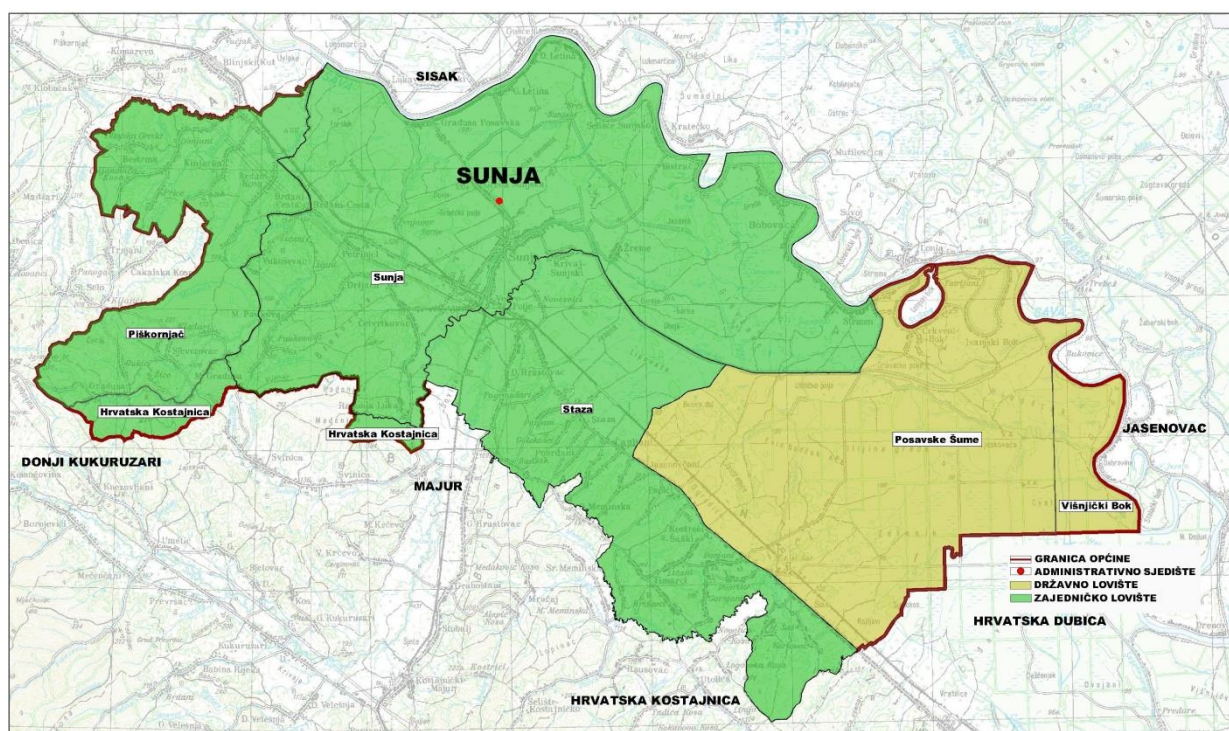

Turizam

Turistički potencijal Općine Sunja koji se nalazi u očuvanoj kulturnoj baštini, bogatoj prirodnoj baštini i biološkoj raznolikosti Sunjskog polja i krajolika područja uz rijeku Savu i sjevernim obroncima Zrinske gore, seoskim gospodarstvom sa uzgojem zdrave hrane omogućuje razvoj raznih tipova turizma: izletničkog, seoskog, lovnog i ribolovnog. Ostvarenjem planiranih projekata u turizmu moći će se povećati i turistička ponuda na području cikloturizma, kampiranja i gastronomije.

Slika 1: Lovački dom u Sunji

Izvor: Baza podataka Zavoda za prostorno uređenje Sisačko-moslavačke županije

U tu svrhu Općina Sunja je Prostornim planom predvidjela građevinska područja izvan naselja za namjenu turizma:

Tablica 17: Turističke zone

NASELJE	GRAĐEVINSKA PODRUČJA IZVAN NASELJA ZA TURISTIČKU NAMJENU	POVRŠINA (Ha)
GREDA SUNJSKA	KAMP ODMORIŠTE - Tk	4,60
STRMEN	EVIN BIDŽAK - TRL	0,70
SUNJA	LOVAČKA KUĆA	0,80
UKUPNO		6,10

Izvor: Prostorni plan uređenja Općine Sunja („Službeni vjesnik“ br. 08/04, 22/15, 77/18, 54/19 i 79/20)

Obrada: Zavod za prostorno uređenje Sisačko-moslavačke županije

Nositelj turističke djelatnosti i koordinator projekata u turizmu je Turistička udruga Sunja.

Ponovo se pokreće inicijativa o osnivanju zajedničke Turističke zajednice općina Dvor, Hrvatska Dubica, Majur i Sunja.

Gospodarske zone

Općina nastoji stvoriti pretpostavke za razvoj gospodarstva osnivanjem gospodarskih zona i izgradnjom komunalne infrastrukture.

Građevine za gospodarske djelatnosti mogu se graditi unutar građevinskih područja naselja u zonama označenim za gospodarsku namjenu i na izdvojenim građevinskim područjima izvan naselja koja su određena isključivo za gospodarsku namjenu bez stanovanja.

Izvan građevinskog područja naselja Općina je Prostornim planom uređenja planirala gospodarske zone - površine isključivo za gospodarsku namjenu ukupne površine 52,75 ha². Planirane gospodarske zone prikazane su u sljedećoj tablici.

Tablica 18: Gospodarske zone

RED. BROJ	NASELJE	NAZIV GOSPODARSKE ZONE	POVRŠINA (ha)
1.	SUNJA	VAJDA - SAVA – Pretežito industrijska I1	19,30
2.	SUNJA	CVIJETNIK – Pretežito industrijska I1	13,80
3.	SUNJA/GREDA SUNJSKA	SAJMIŠTE – Pretežito zanatska I2	13,35
4.	KINJAČKA	KINJAČKA – pretežito poljoprivredna I3	0,60
5.	SUNJA	RECIKLAŽNO DVORIŠTE - komunalna	3,60
6.	GREDA SUNJSKA	G. SUNJSKA – pretežno industrijska I1	2,10
UKUPNO:			52,75

Izvor: Prostorni plan uređenja Općine Sunja („Službeni vjesnik“ br. 08/04, 22/15, 77/18, 54/19 i 79/20)

Obrada: Zavod za prostorno uređenje Sisačko-moslavačke županije

Poduzetnici s područja Općine Sunja danas mogu koristiti usluge Županijske razvojne agencije „Simora“ koja priprema i izrađuje razvojne projekte i koordinira aktivnosti na povlačenju sredstava, kako iz fondova Europske unije, tako i domaćih izvora.

Slika 2: Gospodarska zona „Sajmište“



Izvor: Baza podataka Zavoda za prostorno uređenje Sisačko-moslavačke županije

Površine za iskorištavanje mineralnih sirovina

Prostornim planom uređenja Općine Sunja planiran je istražni prostor mineralne sirovine vapnenca u naselju Velika Gradusa na površini do 25,00 ha.

Također je moguće na cjelokupnom području Općine Sunja vršiti istraživanja geotermalnih voda i ugljikovodika.

Vodni potencijal

Vodene površine Općine Sunja koje čine vodotoci i akumulacije, zauzimaju 495,79 ha što iznosi 1,72 % površine Općine.

Vodene površine Općine Sunja pripadaju slivnom području rijeke Save. Glavni vodotoci su rijeka Blinja, Kinjačka rijeka, Gradusa i Sunja, a veći pritoci potoci Radonjak, Đipan i Radakovac.

Planom navodnjavanja Sisačko-moslavačke županije predviđena je mogućnost korištenja vodnog potencijala brdskih potoka izgradnjom akumulacija na vodotocima Bestрма, Blinja, Graduša, Jastrelica, Kinjačka, Šašava i Tekija za navodnjavanje poljoprivrednih površina i obrane područja od bujičnih voda. Planirane akumulacije su uvrštene u Županijski prostorni plan i Prostorni plan uređenja Općine Sunja.

Zaposlenost

Broj zaposlenih osoba prema objavljenim podacima Hrvatskog zavoda za mirovinsko osiguranje o broju osiguranika u pojedinim područjima osiguranja u promatranom razdoblju je sljedeći:

Tablica 19: Broj zaposlenih po područjima osiguranja

GODINA	RADNICI KOD PRAVNIH OSOBA	RADNICI KOD FIZIČKIH OSOBA	OBRTNICI	POLJOPRI- VREDNICI	SAMOSTALNE PROFES. DJELATNOSTI	PRODU- ŽENO OSIGURANJE	UKUPNO
12/2017.	298	47	32	81	4	1	463
12/2018.	344	45	25	82	5	3	504
12/2019.	329	47	27	72	3	3	481
12/2020.	310	44	32	77	4	2	469

Izvor: Državni zavod za mirovinsko osiguranje

Osiguranici se vode prema općini rada odnosno sjedištu poslodavca.

Broj nezaposlenih osoba

Prema podacima Hrvatskog zavoda za zapošljavanje, Područnog ureda u Sisku, prosječna nezaposlenost po godinama u Općini Sunja je iznosila:

Tablica 20: Broj nezaposlenih osoba po godinama

GODINA	PROSJEČAN BROJ NEZAPOSLENIH OSOBA		
	ŽENE	MUŠKARCI	UKUPNO
2017.	287	295	582
2018.	233	229	462
2019.	192	190	382
2020.	211	195	406

Izvor: Hrvatski zavod za zapošljavanje, Područna služba Sisak, Ispostava Hrvatska Kostajnica

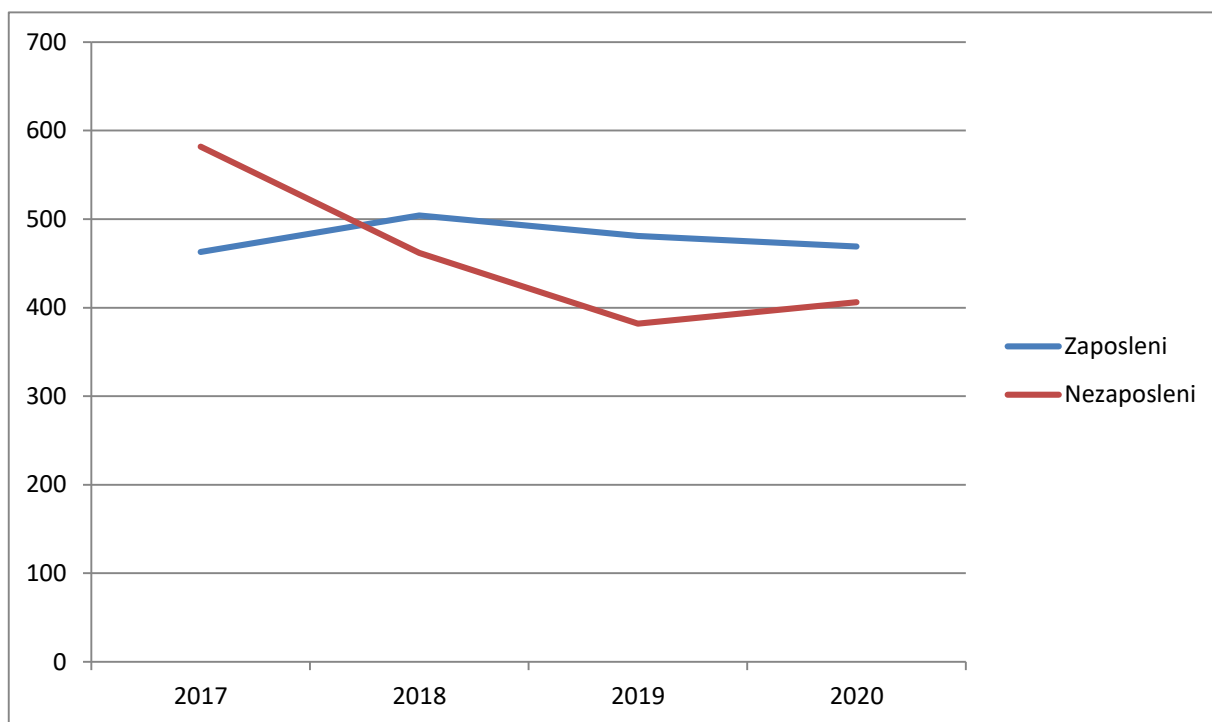
Grafikon 3: Kretanje broja zaposlenih i nezaposlenih u Općini Sunja

Obrada: Zavod za prostorno uređenje Sisačko-moslavačke županije

Iz podataka je vidljivo da se broj zaposlenih osoba blago povećava, a istovremeno broj nezaposlenih osoba smanjuje, što znači da se mijenja struktura u pozitivnom smjeru i da nezaposlene osobe sve više mogu pronaći posao i na području Općine Sunja. Ipak još je uvijek veliki broj nezaposlenih osoba u odnosu na zaposlene, odnosno u odnosu na radno sposobne osobe.

4. OPREMLJENOST PROSTORA INFRASTRUKTUROM

4.1. Opremljenost društvenom infrastrukturom

Uprava i javne službe

Ustrojstvom Općine Sunja uspostavljen je sustav lokalne samouprave te državne uprave na lokalnoj razini. U Općini Sunja postoji Matični ured, Policijska postaja, Javni bilježnik, Ispostava Hrvatskog zavoda za zapošljavanje, Poslovnica Hrvatskih pošta, Ispostava Hrvatske elektroprivrede i Podružnica Hrvatskih šuma, Šumarija Sunja.

U vlasništvu Općine Sunja osnovana je komunalna tvrtka „Komunalac Sunja“ d.o.o. za komunalne djelatnosti.

Kultura, odgoj i obrazovanje

U općinskom središtu, naselju Sunja nalazi se kino i kazališna dvorana „Sven Lasta“ te knjižnica i Čitaonica u kojima se održavaju razne kulturne i edukacijske aktivnosti i manifestacije, a koriste se rad udruga i kulturno umjetničkih društava.

Slika 3: Zgrada općinske uprave



Slika 4: Knjižnica i čitaonica



Izvor: Baza podataka Zavoda za prostorno uređenje Sisačko-moslavačke županije

Iz područja kulture u Općini Sunja su registrirani:

- KUD Seljačka sloga, Greda,
- KUD Sunjanka, Sunja,
- KUD Bobovac,
- KUD Slovinci,
- KUD Šaš.

Nažalost, danas neki od njih nisu više aktivni.

Sustav odgoja i obrazovanja obuhvaća predškolski odgoj i osnovno školsko obrazovanje.

Predškolski odgoj se provodi u dječjem vrtiću „Bambi“ u čijem su sastavu i jaslice, a osnovnoškolsko obrazovanje u Osnovnoj školi Sunja.

Slika 5: Dječji vrtić „Bambi“



Izvor: Baza podataka Zavoda za prostorno uređenje Sisačko-moslavačke županije

Područne škole nisu u osnovnoj funkciji. One koje su uređene, kao i uređeni seoski domovi, koriste se za društvene i kulturne potrebe mještana.

Zdravstvo i socijalna skrb

Primarna zdravstvena zaštita provodi se putem:

- Doma zdravlja Sisak, ordinacije opće medicine i stomatologije u Sunji
- Zavoda za javno zdravstvo Sisačko-moslavačke županije
- Zavoda za hitnu medicinu Sisačko-moslavačke županije, stanica hitne pomoći u Sunji.

Sekundarna zdravstvena zaštita obavlja se u županijskim zdravstvenim ustanovama:

- Opće bolnice „Dr. Ivo Pedišić“ u Sisku

- Neuropsihijatrijske bolnice „Dr. Ivan Barbot“ u Popovači
- Lječilištu „Topusko“ i „Top-Termama“ u Topuskom te ostalim zdravstvenim ustanovama u Republici Hrvatskoj.

Djelatnost socijalne skrbi organizirana je putem:

- Izdvojenog ureda Centra za socijalnu skrb grada Siska i
- Gradskog društva crvenog križa Sisak.

U naselju Sunja nalazi se ljekarna i veterinarska ambulanta.

Slika 6: Osnovna škola Sunja



Izvor: Baza podataka Zavoda za prostorno uređenje Sisačko-moslavačke županije

Sport i rekreacija

U naselju Sunja nalazi se Športsko rekreacijski centar sa zatvorenom sportskom dvoranom. Uz Osnovnu školu uređena su otvorena sportska igrališta, a u ostalim naseljima uglavnom samo nogometna igrališta s pratećim sportskim objektima.

Iz području sporta u Općini Sunja su registrirane sljedeće udruge i klubovi:

- NK „Sunjski“ Sunja,
- NK „Sloga“ Greda Sunjska,
- NK „Mladost“ Bobovac,
- Odbojkaški klub Sunja,
- Streličarski klub,
- dvije ribičke udruge.

S vremenom su neki klubovi i udruge prestali s radom ili im je status u mirovanju.

U Općini još djeluju:

- „Udruga hrvatskih dragovoljaca Domovinskog rata Općine Sunja“

- HVIDRA, podružnica Sunja
 - Turistička udruga „Sunja“
 - političke stranke
 - vjerske zajednice
 - Vatrogasna zajednica sa deset članica – dobrovoljnih vatrogasnih društava.
- Općina Sunja je članica LAG_a (Lokalne akcijske grupe) „Una“ Majur.

Slika 7: Crkva sv. Marije Magdalene



Izvor: Baza podataka Zavoda za prostorno uređenje Sisačko-moslavačke županije

Slika 8: Dom hrvatskih branitelja



Slika 9: Zgrada ribičke udruge



Izvor: Baza podataka Zavoda za prostorno uređenje Sisačko-moslavačke županije

4.2. Opremljenost javnom i komunalnom infrastrukturom

4.2.1. Prometna infrastruktura

Razvijena prometna struktura omogućava mobilnost ljudi i roba, smanjuje prometnu izoliranost i omogućava ravnomjerniji razvoj.

Podaci o prometnoj infrastrukturi ukazuju na razinu prometne povezanosti unutar područja Općine, ali i prema drugim dijelovima županije i šire.

Cestovni promet

Prema Odluci o razvrstavanju javnih cesta („Narodne novine“ br. 17/20) i baze podataka Županijskog zavoda za prostorno uređenje, područjem Općine Sunja prolaze sljedeće ceste:

Tablica 21: Državne ceste

OZNAKA CESTE	NAZIV CESTE	DULJINA (km)
D – 224	Mošćenica (D37) – Blinjski Kut – Sunja – Panjani (D30)	14,2

Izvor: Baza podataka Zavoda za prostorno uređenje Sisačko-moslavačke županije

Tablica 22: Županijske ceste

OZNAKA CESTE	NAZIV CESTE	DULJINA (km)
Ž - 3211	Gornja Letina (L33067) – Sunja – D224	8,3
Ž - 3244	D30 – Mala Gradusa – Drljače – D224	12,3
Ž - 3247	Sunja (Ž3211) – Bistrač – Strmen – Slovinci – Timarci)L33126)	29,0
Ž - 3264	Šaš (Ž3294) – Utolica – D47	1,8
Ž - 3294	Sunja (D224) – Hrvatska Dubica (D47)	13,4
UKUPNO:		64,8

Izvor: Baza podataka Zavoda za prostorno uređenje Sisačko-moslavačke županije

Tablica 23: Lokalne ceste

OZNAKA CESTE	NAZIV CESTE	DULJINA (km)
L – 33064	D224 – Kinjačka – A.G. Grada Siska	4,5
L – 33067	Gornja Letina (Ž3211) – Donja Letina	2,6
L – 33115	Drljača (Ž3244) – Četvrtkovac (L33116)	0,9
L – 33116	D224 – Četvrtkovac – L33117	2,5
L - 33117	Mala Gradusa (Ž3244) – Svinica – Gornji Hrastovac (D224)	0,9
L – 33120	Staza (Ž3294) – Željeznička postaja	0,9
L – 33126	D224 – Gornja Meminska – Timarci (Ž3247)	4,0
L – 33127	L33126 – Selište Kostajničko – Hrvatska Kostajnica (D47)	2,2
L – 33130	Sunja (33129) – D224	1,8
L – 33131	Sunja (L33129) – Krivaj Sunjski	2,6
L – 33132	Ž3247 – Žreme	1,2
L – 33136	Strmen (Ž3247) – Crkveni Bok – Ivanjski Bok	5,7
L - 33193	L33109 – Sjeverovac – Ž3244	1,9
UKUPNO:		31,7

Izvor: Baza podataka Zavoda za prostorno uređenje Sisačko-moslavačke županije

Slika 10: Kružni tok u centru naselja Sunje

Izvor: Općina Sunja

Cestovna gustoća, računajući dužinu svih vrsta cesta, osim nerazvrstanih, na području Općine Sunja kroz površinu Općine Sunja u km² iznosi 0,384 km/km² dok je županijski prosjek 0,401 km/km².

Tablica 24: Udio pojedinih vrsta cesta i cestovna gustoća

VRSTA CESTE	DULJINA km	UDIO %	CESTOVNA GUSTOĆA km/km ²
Državne	14,2	12,83	0,049
Županijske	64,8	58,54	0,225
Lokalne	31,7	28,63	0,110
UKUPNO:	110,7	100,00	0,384

Obrada: Zavod za prostorno uređenje Sisačko-moslavačke županije

Općina upravlja i održava 72,5 km nerazvrstanih cesta od kojih je 13,3 km asfaltirano.

Željeznički promet

Područjem općine Sunja prolaze:

- međunarodna željeznička pruga M502 Zagreb Glavni kolodvor – Sisak Novska u dužini od 23.900 m sa željezničkim kolodvorom u Sunji i stajalištima u Brđanima, Pobrđanima, Stazi i Šašu

- regionalna željeznička pruga R102 Sunja – Volinja – državna granica s BiH (Dobrljin) u dužini od 2.700 m.

Gustoća željezničkih pruga, kao omjer duljina pruga i površine područja, iznosi 0,092 km/km², dok je županijski prosjek 0,039 km/km².

Zračni promet

Na područje Općine Sunja nema izgrađenih objekata za zračni promet.

Riječni promet

Sjevernu granicu Općine Sunja, u dužini od 42,75 km, čini rijeka Sava. Na cijelom tom dijelu Sava je plovna i predstavlja međunarodni vodni put IV. klase sa planiranim pristaništima u mjestima Bistrač i Strmen.

Na rijeci Savi postoje skelski prijelazi: Gradusa Posavska – Lukavec Posavski, Selište Sunjsko – Kratečko i Bobovac – Mužilovčica koje je trenutno u mirovanju.

Prostornim planom uređenja Općine Sunja za potrebe turizma planirana je izgradnja drvenih pristana za čamce i manje turističke brodove u svim naseljima na obalama Save te pristane za plutajuće mlinove.

Telekomunikacije

Telekomunikacijski promet je uspostavljen preko tranzitno-pristupne telefonske centrale Sisak, udaljenih pretplatničkih stupnjeva (UPS) i pripadajućim pristupnim mrežama sve povezano suvremenim svjetlovodnim sustavima prijenosa.

Za pokretne telekomunikacijske mreže (analogne i digitalne), a prema podacima Hrvatske regulatorne agencije za mrežne djelatnosti (HAKOM-a), na području Općine Sunja postavljene su 4 bazne stanice na 4 lokacije i to na 3 antenska stupa i 1 unutarnjem antenskom sustavu u zatvorenom prostoru.

Pošta

Područje Općine Sunja pokriva poštanski ured u naselju Sunja.

4.2.2. Energetska infrastruktura

Elektroopskrba

Područje Općine Sunja uključeno je u elektroopskrbni sustav preko transformatorskog postrojenja TS 35/20 kV Kostajnica.

Distributer električne energije je HEP Operator distribucijskog sustava d.o.o. Zagreb, Distribucijsko područje Elektre Sisak, Terenska jedinica ured Sunja.

Distributer ima u posjedu sljedeća elektroenergetska postrojenja:

- rasklopna trafo stanica 20 kV	1 kom
- trafostanica TS 20/0,4 kV	86 kom
- nadzemni SN vodovi	115 km
- podzemni SN kabeli	19 km
- niskonaponska mreža	165 km

Područjem Općine Sunja prolazi dvo sistemski dalekovod 220 kV dužine 1,9 km i dalekovodi 110 kV dužine 9,2 i 1,4 km.

Opskrba naftom i plinom

Područjem Općine Sunja ne prolaze naftovodi ni plinovodi.

4.2.3. Opskrba pitkom vodom i odvodnja otpadnih voda

Opskrba pitkom vodom

Od 40 naselja Općine Sunja njih 16 se opskrbljuje vodom za piće iz regionalnog vodovoda Petrinja – Sisak. Distributer je Sisački vodovod d.o.o. za opskrbu pitkom vodom, odvodnju i pročišćavanje otpadnih voda Sisak. Distributer upravlja sa 69,5 km vodovodne mreže na koju je priključeno 1.096 priključaka građana i 60 privrednih subjekata. Prosječna potrošnja pitke vode po stanovniku iz ovog vodoopskrbnog sustava iznosi oko 54 m³ godišnje.

Južni dio Općine Sunja, naselja Donji Hrastovac, Vedro Polje i Staza opskrbljuje se pitkom vodom iz vodoopskrbnog sustava Hrvatska Kostajnica koji je vezan na izvorište „Pašino vrelo“. Distributer pitke vode na ovom području je JP Komunalac d.o.o. Hrvatska Kostajnica. Ovdje je izgrađen magistralni cjevovod dužine 6.208 m, opskrbni cjevovod dužine 8.138 m i izvedeno je 74 kućnih priključaka. U naselju Vedro Polje još nisu izvedeni kućni priključci. Prosječna potrošnja pitke vode po priključku iz ovog vodoopskrbnog sustava u zadnje četiri godine iznosi 34,5 m³ godišnje.

Ostala naselja Općine Sunja opskrbljuju se pitkom vodom iz lokalnih izvorišta i bunara.

Odvodnja otpadnih voda

U Općini Sunja nije izgrađena kanalizacijska infrastruktura za otpadne vode te se one ispuštaju u septičke jame, a oborinske, s krovova, prometnih i drugih površina u grabe, odvodne kanale ili direktno u recipijente.

4.2.4. Gospodarenje otpadom

Gospodarenje otpadom na području Općine Sunja provodi se na temelju zakonskih propisa, Plana gospodarenja otpadom Republike Hrvatske za razdoblje 2017. – 2022. godine („Narodne novine“ br. 3/17) i Plana gospodarenja otpadom Općine Sunja za razdoblje 2017. – 2022. godine („Službeni vjesnik“ br. 46/17).

Planom gospodarenja otpadom republike Hrvatske predviđena je uspostava regionalnih centara gospodarenja otpadom, od kojih niti jedan nije planiran na područja Sisačko-moslavačke županije. Prema tom Planu neiskoristivi komunalni i drugi otpad sa područja Općine Sunja trebao bi se odvoziti na Regionalni centar gospodarenja otpadom u mjestu Šagulje u Brodsko - posavskoj županiji.

Do realizacije ovoga plana komunalni i drugi otpad zbrinjavati će se na dosadašnji način. U Općini Sunja skupljanje i odvoz komunalnog, biorazgradivog i drugog otpada iz 18 naselja vrši poduzeće „Komunalac“ d.o.o. Sunja te ga odvozi na odlagalište komunalnog otpada „Goričica“ u Sisku.

Zakonom o održivom gospodarenju otpadom („Narodne novine“ br. 94/13, 73/17, 14/19 i 98/19) propisana je, između ostalog, obveza odvojenog prikupljanja otpadnog papira, metala, stakla, plastike, tekstila i glomaznog komunalnog otpada. Općina Sunja je uspostavila odvojeno prikupljanje

otpada putem zelenih otoka i reciklažnog dvorišta u naselju Sunja na adresi Petra Krešimira 19A koje je počelo s radom 01.02. 2021. godine. Na lokaciji reciklažnog dvorišta planirano je i prikupljanje građevinskog otpada.

Slika 11: Reciklažno dvorište



Izvor: Baza podataka Zavoda za prostorno uređenje Sisačko-moslavačke županije

5. ZAŠTITA I KORIŠTENJE DIJELOVA PROSTORA OD POSEBNOG ZNAČAJA

5.1. Zaštićene prirodne vrijednosti

Prema Zakonu o zaštiti prirode („Narodne novine“ br. 80/13, 15/18, 14/19 i 127/19) na području Općine Sunja zaštićene su sljedeće prirodne vrijednosti:

Tablica 25 : Zaštićene prirodne vrijednosti

NAZIV	KATEGORIJA ZAŠTITE	REG. BROJ	POVRŠINA (ha)
ĐOL DRAŽIBLATO – VRAŽJE BLATO	POSEBNI REZERVAT - ORNITOLOŠKI	792	77,50
SUNJSKO POLJE	ZNAČAJNI KRAJOBRAZ	471	12.482,61

Izvor: Baza podataka Zavoda za prostorno uređenje Sisačko-moslavačke županije

Slika 12: Sunjsko polje

Prostornim planom Sisačko-moslavačke županije, a prema studiji zaštite prirode Sisačko-moslavačke županije, koju je izradio Državni zavod za zaštitu prirode, evidentirana je i predložena za zaštitu Spilja Gradusa u kategoriji spomenika prirode.

Obrada: Zavod za prostorno uređenje Sisačko-moslavačke županije

Proglašenje prirodne vrijednosti zaštićenim provodi se temeljem Zakona o zaštiti prirode, a do proglašenja zaštita se provodi prema Prostornom planu uređenja Općine.

Ekološka mreža

Ekološka mreža je sustav međusobno povezanih ili prostorno bliskih ekološki značajnih područja u kojima se nalaze prirodni stanišni tipovi i staništa divljih vrsta.

Zakonom o zaštiti prirode („Narodne novine“ broj: 80/13, 15/18, 14/19 i 127/19) je propisana, a Uredbom Vlade Republike Hrvatske („Narodne novine“ br. 124/13 i 105/15) je proglašena ekološka mreža Republike Hrvatske koja je ujedno i područje Nature 2000; tj. Ekološke mreže Europske unije. U 2019. godini donesena je nova Uredba o ekološkoj mreži i nadležnostima javnih ustanova za upravljanje područjima ekološke mreže („Narodne novine“ br. 80/19) koja je trenutno na snazi.

Kartografski prikaz 6: Ekološka mreža

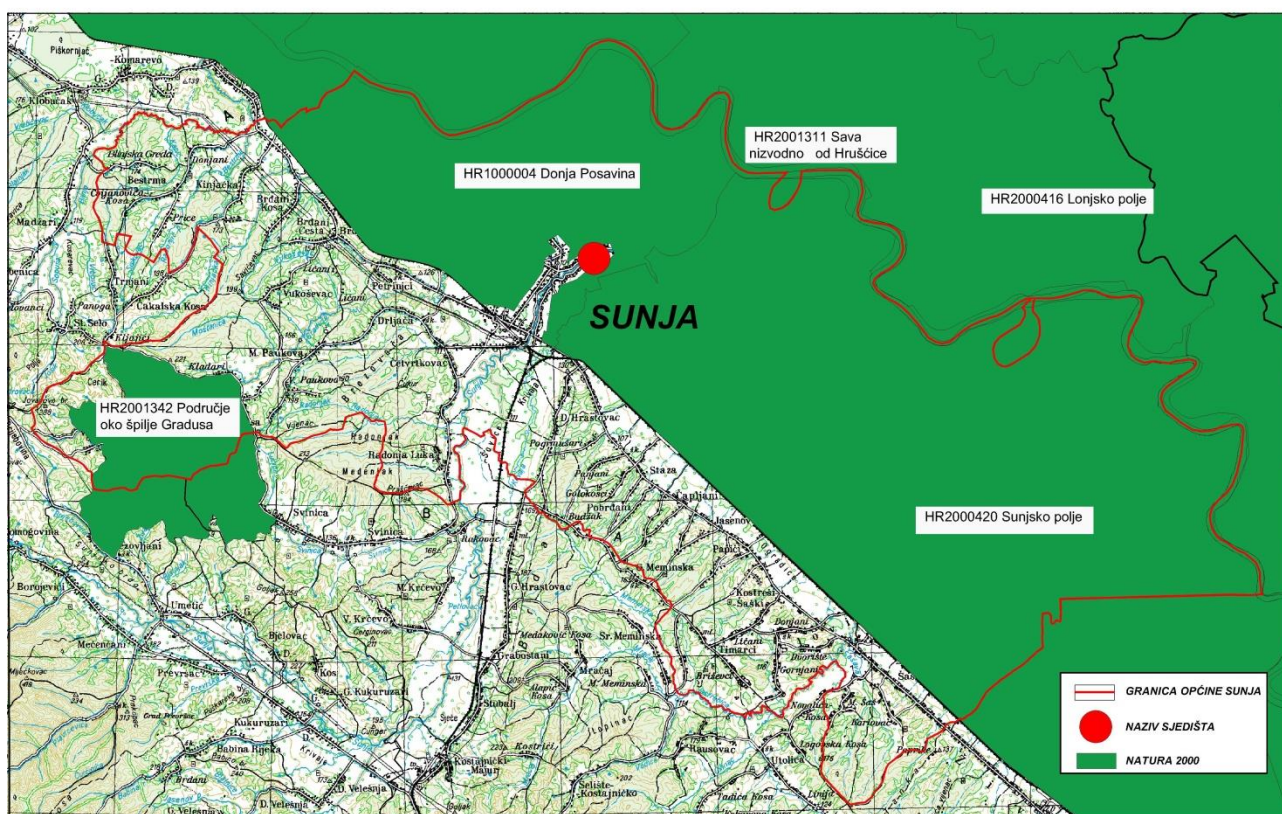

Izvor: Uredba o ekološkoj mreži i nadležnostima javnih ustanova za upravljanje područjima ekološke mreže („Narodne novine“ broj: 80/19)

Obrada: Zavod za prostorno uređenje Sisačko-moslavačke županije

Prema Uredbi o ekološkoj mreži i nadležnostima javnih ustanova za upravljanje područjima ekološke mreže, ekološku mrežu čine sljedeća područja:

- područja očuvanja značajna za ptice (POP),
- područja očuvanja značajna za vrste i stanišne tipove (POVS),
- vjerojatna područja očuvanja značajna za vrste i stanišne tipove (vPOVS),
- posebna područja očuvanja značajna za vrste i stanišne tipove (PPOVS).

Na području Općine Sunja nalaze se tri područja očuvanja značajna za vrste i stanišne tipove – POVS područje i jedno područje očuvanja značajno za ptice – POP područje.

Ukupna površina pod ekološkom mrežom iznosi 18.246 ha što čini 63,30 % površine Općine Sunja.

Tablica 26: Ekološka mreža

RED. BROJ	IDENTIFIKACIJSKI BROJ PODRUČJA	NAZIV PODRUČJA	POVRŠINA (ha)	PODRUČJE OČUVANJA
1.	HR 1000004	Donja Posavina	17.191	Za ptice – POP područja Za vrste i stanišne tipove – - POVS područja
2.	HR 2000420	Sunjsko polje	12.921	
3.	HR 2001311	Sava nizvodno od Hrušćice	225	
4.	HR 2001342	Područje oko špilje Gradusa	1.055	

Izvor: Uredba o ekološkoj mreži i nadležnostima javnih ustanova za upravljanje područjima ekološke mreže („Narodne novine“ broj: 80/19)

Obrada: Zavod za prostorno uređenje Sisačko-moslavačke županije

5.2. Zaštita i očuvanje kulturnih dobara

Kulturna dobra, u smislu Zakona o zaštiti i očuvanju kulturnih dobara („Narodne novine“ br. 69/99, 151/03, 157/03, 100/04, 87/09, 88/10, 61/11, 25/12, 136/12, 157/13, 152/14, 98/15, 44/17, 90/18, 32/20 i 62/20) jesu:

- „Pokretne i nepokretne stvari od umjetničkog, povijesnog, paleontološkog, arheološkog, antropološkog i znanstvenog značaja,
- arheološka nalazišta i arheološke zone, krajolici i njihovi dijelovi koji svjedoče o čovjekovoj prisutnosti u prostoru, a imaju umjetničku, povijesnu i antropološku vrijednost,
- nematerijalni oblici i pojave čovjekova duhovnog stvaralaštva u prošlosti kao i dokumentacija i bibliografska baština i
- zgrade, odnosno prostori u kojima se trajno čuvaju ili izlažu kulturna dobra i dokumentacija o njima“.

Svojstvo kulturnog dobra utvrđuje Ministarstvo kulture, Uprava za zaštitu kulturne baštine, Konzervatorski odjel u Sisku, na temelju stručnog vrednovanja.

Prema Zakonu o zaštiti i očuvanju kulturnih dobara u Općini Sunja zaštićena su sljedeća nepokretna kulturna dobra:

Tablica 27: Nepokretna kulturna dobra

RED. BROJ	KULTURNO DOBRO	ASELJE	BROJ REGISTRA
1.	Tradicijsko gospodarstvo, Bobovac kbr. 280	BOBOVAC	Z – 4748
2.	Tradicijska okućnica u Bobovcu kbr. 7	BOBOVAC	Z – 5579
3.	Tradicijska kuća u Gornjoj Letini kbr. 13	GORNJA LETINA	Z – 5731
4.	Stari župni dvor	GREDA SUNJSKA	Z – 3384
5.	Tradicijska okućnica u Gredi Sunjskoj br. 189	GREDA SUNJSKA	Z - 6331
6.	Tradicijska kuća, Selište Sunjsko kbr. 66	SELIŠTE SUNJSKO	Z – 3474
7.	Crkva sv. Marije Magdalene	SUNJA	Z – 3338
8.	Tradicijska okućnica, ul. Vladimira Nazora 26	SUNJA	Z – 5821
9.	Skupina povijesnih i tradicijskih građevina u naselju – kulturno povijesna cjelina	SUNJA	P – 6190

10.	Skupina tradicijskih građevina	STRMEN	P - 6152
11.	Tradicijska okućnica u selu Novoselci	NOVOSELCI	P - 6234
12.	Tradicijska drvena građevina kbr. 12	CRKVENI BOK	P - 6023
13.	Tradicijska kuća u gredi sunjskoj kbr. 159	GREDA SUNJSKA	P - 6258
14.	Zgrada stare škole	BRĐANI CESTA	L - 34

Sest kulturnih dobara je obnovljeno, a četiri kulturna dobra su ugrožena.

Mjere zaštite i očuvanja kulturnih dobara utvrđuju su rješenjem o zaštiti ili o preventivnoj zaštiti. Ostala kulturna dobra koja su naznačena u Prostornom planu uređenja Općine kao predložena za zaštitu ili tek evidentirana štite se odredbama tog plana sve do donošenja rješenja o privremenoj ili trajnoj zaštiti.

5.3. Područja posebnih karakteristika

Općina Sunja pripada pretežito nestabilnom području Sisačko-moslavačke županije, a nalazi se između VI. i VII. stupnju potresne zone MCS ljestvice.

Na seizmički najaktivnije pravce u zonama rasjeda neposredno se nadovezuju pojave klizišta, te mogućnost stvaranja većih odrona i erozija stijena. Ograničenje ili zahtjev za posebnim pojačanim uvjetima gradnje odnosi se i na planiranje cesta ili infrastrukturnih koridora koji su locirani u zone ili pravce određene kao područja najjačih mogućih stupnjeva potresa ili najveće magnitude.

U svrhu efikasne zaštite od potresa potrebno je projektiranje i izgradnju objekata provoditi striktno prema zakonskim propisima za tu potresnu zonu.

Područje od cca 459 ha Općine Sunja još uvijek je onečišćeno minsko neeksplozivnim sredstvima iz vremena Domovinskog rata.

Kartografski prikaz 7: Minirana područja

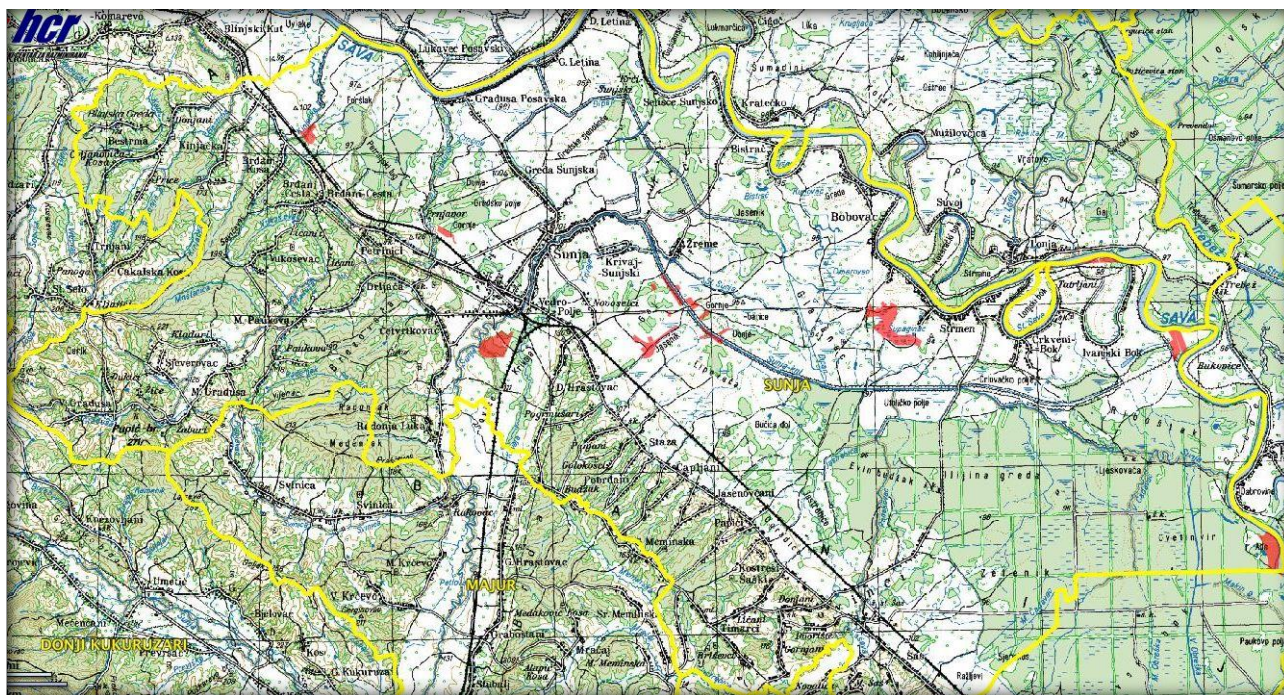

Izvor: Hrvatski centar za razminiranje

Veliki dio Općine, 4.062 ha nalazi se u retenciji Sunjskog polja koja je dio sustava obrane od poplava.

5. OBVEZNI PROSTORNI POKAZATELJI

Svi prostorni pokazatelji propisani su Pravilnikom o sadržaju i obveznim prostornim pokazateljima izvješća o stanju u prostoru („Narodne novine“ br. 48/14 i 19/15).

Tablica 28: Obvezni prostorni pokazatelji

	OSNOVNA TEMATSKA CJELINA	SKUPINA POKAZATELJA	POKAZATELJ	JEDINICA	VRIJEDNOST
1.	OPĆI POKAZATELJI RAZVOJNIH KRETANJA				
1.1.	DEMOGRAFSKA STRUKTURA	A. Razmještaj i struktura stanovništva	1. Broj stanovnika	broj	5.748
			2. Indeks kretanja broja stanovnika	broj	77,93
			3. Prirodni prirast stanovništva	broj	-1.638
		B. Razmještaj i struktura domaćinstva	1. Broj domaćinstva	broj	2.238
2. Indeks rasta broja domaćinstva	broj		77,78		
3. Prosječna veličina domaćinstva	broj		2,57		
1.2.	SOCIJALNO – GOSPODARSKA STRUKTURA	Ekonomski razvoj	1. Indeks razvijenosti	broj	88,286
			2. Stupanj razvijenosti	broj	I
2.	STRUKTURA NASELJA I PODRUČJA ZA RAZVOJ IZVAN NASELJA				
2.1.	OBILJEŽJA SUSTAVA NASELJA	Razmještaj, gustoća naselja i naseljenost	1.Broj naselja	broj	40
			2.Gustoća naselja	broj naselja /1000km²	139
			3.Gustoća naseljenosti	broj stan. /km²	19,94
2.2.	KORIŠTENJE ZEMLJIŠTA U NASELJIMA	A. Površina naselja	1.Površina naselja	ha	28.826,67
		B. Građevinska područja (GP)	1.Površina GP naselja-ukupno planirana	ha	1.985,74
			2.Udio GP u odnosu na ukupnu površinu JLS	%	6,87
			3.Udio izgrađenog GP u odnosu na ukupnu površinu JLS	%	6,75
			4.Udio neizgrađenog GP u odnosu na ukupno GP	%	1,96
			5. Broj stanovnika/ukupna površina GP	stan./ha	2,89
			6. Broj stanovnika/izgrađena površina GP	stan./ha	2,95
2.3.	IZDVOJENA GRAĐEVINSKA PODRUČJA (IZVAN NASELJA)	Izdvojena građevinska područja (IGP)	1. Površina izdvojenog građevinskog područja izvan naselja-ukupno planirana	ha	73,98
			2.Površina i udio površine IGP pojedine namjene u odnosu na ukupnu površinu IGP:		
			2.a.Ugostiteljsko – turistička namjena	ha	6,10
				%	8,25
			2.b.Gospodarska namjena-ukupna (proizvodna,poslovna,infrastrukturna, OIE i dr)	ha	52,75
				%	71,30
			2.c.Sport i rekreacija	ha	0,00
				%	0,00
			2.d.Područja posebne namjene	ha	0,00
				%	0,00
			2.e.Površina groblja	ha	15,13
				%	20,45
			3.Ukupni planirani smještajni kapacitet U TRP	broj postelja	35
3.	POSTOJEĆA INFRASTRUKTURNA OPREMLJENOST				

3.1.	PROMETNA INFRASTRUKTURA	A .Cestovni promet	1.Duljina cesta po vrstama 2.Udio pojedinih vrsta cesta 3.Cestovna gustoća (dužina ceste/površina područja)	km % km/km²	110,70 u tekstu 0,384
		B. Željeznički Promet	1.Duljina pruga prema vrsti 2.Udio pojedinih vrsta željezničkih pruga 3.Gustoća željezničkih pruga (dužina/površina područja)	km % km/km²	26,60 u tekstu 0,092
		C. Zračni promet	1.Broj zračnih luka prema vrsti 2.Površina zračnih luka	broj ha	0 0
		D .Pomorski promet	1.Broj luka prema vrsti 2.Površina kopnenog dijela luke 3.Luke nautičkog turizma prema broju vezova	broj ha broj	0 0 0
		E .Riječni promet	1.Broj riječnih luka - pristaništa 2.Klasa i duljina plovni putova	broj klasa, km	0 IV 42,75
		F.TK infrastruktura	1.Broj postojećih baznih stanica na 100 stanovnika	broj/100 st	0,107
3.2.	ENERGETSKA INFRASTRUKTURA	A. Opskrba električnom energijom	1.Duljina elektroopkrbnih vodova 2.Udio i duljina elektroopkrbnih vodova prema vrsti	km % km	u tekstu
		B. Opskrba plinom	1.Duljina plinovoda 2.Udio prema vrsti plinovoda	km %	0 0
		C .Opskrba naftom	1.Duljina naftovoda	km	0
3.3	OPSKRBA VODOM I ODVODNJA OTPADNIH VODA	A.Opskrba pitkom i tehnološkom vodom	1.Duljina javne vodoopkrbne mreže 2.Potrošnja pitke vode	km 1/stan./dan	83,85 145
		B.Pročišćavanje otpadnih voda	1.Duljina kanalizacijske mreže 2.Uređaji za pročišćavanje otpadnih voda-broj i kapacitet	km broj broj ES	0 0
3.4	GOSPODARENJE OTPADOM	Odlagalište otpada	1.Broj odlagališta prema vrsti 2.Sanacija neuređenih odlagališta	broj broj	u tekstu
4. KORIŠTENJE I ZAŠTITA ZNAČAJNIH PROSTORA					
4.1.	KORIŠTENJE PRIRODNIH RESURSA	A. Poljoprivreda	1.Ukupna površina poljoprivrednog zemljišta 2.Udio poljoprivrednog zemljišta 3.Površina poljoprivrednog zemljišta po stanovniku	ha % ha/stan.	3.052,38 10,59 0,53
		B. Šumarstvo	1.Ukupna površina šumskog zemljišta 2.Udio šumskog zemljišta 3.Površina šumskog zemljišta po stanovniku	ha % ha/stan.	10.730,81 37,23 1,87
		C. Vode	1.Površina površinskih voda prema vrsti (jezero,ribnjak,umjetni bazen,more...) 2.Udio površina površinskih voda u odnosu na površinu JLS/županije/države	ha %	495,79 1,72
		D .Morska obala	1.Morska obala-dužina obalne crte	km	0
		E. Mineralne sirovine	1.Broj i površina eksploatacijskih polja po vrstama mineralnih sirovina	broj ha	1 25,00
4.2	ZAŠTIĆENA PODRUČJA	Zaštićena područja prirode	1.Broj i površina zaštićenih objekata prirodnih vrijednosti prema vrsti 2.Broj i površina ekološki značajnih područja 3.Broj i površina potencijalnih (NATURA 2000) područja	broj ha broj ha broj ha	2 12.483 1 4 18.246
4.3.	KULTURNA DOBRA	Struktura registriranih kulturnih dobara	1.Broj zaštićenih nepokretnih kulturnih dobara – privremeno zaštićeni 2.Broj ili udio obnovljenih kulturnih dobara 3.Broj ili udio ugroženih kulturnih dobara	broj broj broj	14 6 4

4.4.	PODRUČJA POSEBNIH KARAKTERISTI-KA	Područje potencijal. prirodnih i drugih nesreća	Opisati u tekstualnom dijelu izvješća		u tekstu
5.	DOKUMENTI PROSTORNOG UREĐENJA				
5.1.	POKRIVENOST PROSTORNIM PLANOVIMA	Pokrivenost PP prema razini planova i izvješća	1.Broj donesenih PP 2.Broj donesenih izmjena i dopuna PP 3.Broj PP u izradi	broj broj broj	2 3 1
5.2.	PROVEDBA PROSTORNIH PLANOVA		1.Broj izdanih pojedinačnih akata prostornog uređenja po vrstama	broj	u tekstu

Obrada: Zavod za prostorno uređenje Sisačko-moslavačke županije

III. ANALIZA PROVEDBE PROSTORNIH PLANOVA I DRUGIH DOKUMENATA

1. IZRADA PROSTORNIH PLANOVA

Strategija prostornog razvoja Republike Hrvatske i Prostorni planovi županija daju smjernice i okvir za izradu Prostornih planova uređenja jedinice lokalne samouprave.

Prostorni planovi uređenja (PPUG/O)

Prostorni plan uređenja općine određuje usmjerenja za razvoj djelatnosti i namjenu površina te uvjete za održivi i uravnoteženi razvoj na području općine. Sadržaj prostornog plana uređenja općine propisan je Zakonom o prostornom uređenju.

Prostorni plan uređenja Općine Sunja donesen je 2004. godine, a objavljen je u „Službenom vjesniku“ br. 08/04. Izmjene i dopune PPUO vršene su u nekoliko navrata:

- I. Izmjene i dopune 2015. godine, objavljene u „Službenom vjesniku“ br. 22/15.
- II. Izmjene i dopune 2018. godine, objavljene u „Službenom vjesniku“ br. 77/18.
- Pročišćeni tekst PPUO Sunja 2019. godine, objavljene u „Službenom vjesniku“ br. 54/19.
- III Izmjene i dopune 2020. godine, objavljene u „Službenom vjesniku“ br. 79/20.

Svi provedbeni planovi, tj. planovi užeg područja moraju biti usklađeni s Prostornim planom uređenja Općine Sunja.

Urbanistički planovi uređenja (UPU)

Sukladno Zakonu o prostornom uređenju urbanistički planovi uređenja propisuju uvjete provedbe svih zahvata u prostoru unutar svog obuhvata. Donosi se obvezno za neuređene dijelove građevinskog područja naselja i za izgrađene dijelove tih područja planiranih za urbanu preobrazbu ili urbanu sanaciju unutar građevinskog područja.

Općina Sunja a nema donesenih urbanističkih planova uređenja.

Detaljni planovi uređenja (DPU)

Postojećim Zakonom o prostornom uređenju („Narodne novine“ br. 153/13, 65/17 i 114/18) nije predviđena izrada detaljnih planova uređenja jer su njihovu ulogu preuzeli urbanistički planovi uređenja, a već izrađeni se koriste do stavljanja van snage.

Općina Sunja ima donesen detaljni plan uređenja samo za stambeno naselje „Bečko“ („Službeni vjesnik“ br. 49/06).

2. PROVEDBA PROSTORNIH PLANOVA

Prostorni planovi provode se izdavanjem dozvola, rješenja, potvrda i uvjerenja za gradnju, uporabu i uklanjanje objekata.

Podatke je dostavio Upravni odjel za prostorno uređenje, graditeljstvo i zaštitu okoliša Sisačko-moslavačke županije. U izvještajnom periodu izdani su sljedeći provedbeni dokumenti:

Tablica 29: Provedbeni dokumenti prostornog uređenja

PROVEDBENI DOKUMENTI	2017.	2018.	2019.	2020.	UKUPNO
PRIJAVE POČETKA GRAĐENJA	2	5	7	3	17
LOKACIJSKE INFORMACIJE	7	2	7	3	19
LOKACIJSKE DOZVOLE	3	3	1	2	9
GRAĐEVINSKE DOZVOLE	8	5	7	14	34
RJEŠENJA O IZVEDENOM STANJU	6	90	0	0	96
UPORABNE DOZVOLE	104	72	46	32	254
UKUPNO:	130	177	68	54	429

Izvor: Upravni odjel za prostorno uređenje, graditeljstvo i zaštitu okoliša Sisačko-moslavačke županije.

Ovi podaci govore o graditeljskoj živosti tj. gospodarskoj aktivnosti u prostoru.

3. PROVEDBA DRUGIH DOKUMENATA KOJI UTJEČU NA PROSTOR

Osnovni dokument prostornog uređenja Općine Sunja je Prostorni plan uređenja. Na prostor Općine Sunja utječu i drugi dokumenti:

- Strategija prostornog razvoja Republike Hrvatske
- Program prostornog uređenja Republike Hrvatske
- Prostorni plana Sisačko-moslavačke županije
- Strategija regionalnog razvoja Republike Hrvatske
- Županijska razvojna strategija
- Lokalna razvojna strategija LAG-a „Una“
- Strateški razvojni program Općine Sunja 2017. – 2022.

Polazišta, temeljna načela i principi uređenja prostora, koji trebaju biti osnova izrade dokumenata prostornog uređenja, sustavno se navode u Strategiji prostornog razvoja Republike Hrvatske („Narodne novine“ br. 106/17) i Strategiji regionalnog razvoja Republike Hrvatske za razdoblje do kraja 2020. godine („Narodne novine“ br. 75/17) kao temeljni državni dokumenti za usmjeravanje razvoja u prostoru Republike Hrvatske.

Ključni planski dokument za planiranje razvoja Općine Sunja u gospodarskom, društvenom (socijalnom) i ekološkom području je Strateški razvojni program Općine Sunja 2017. – 2022. godine.

Kao članica LAG-a „Una“ Općina Sunja participira u Lokalnoj razvojnoj strategiji koja je donesena za sve članice LAG-a za razdoblje 2014. – 2020. godine. Strategija je osnovni „razvojni dokument u okviru kojeg su identificirane odgovarajuće provedbene mjere proizašle temeljem analize stanja i SWOT analize područja“. Strategija je krovni razvojni dokument jedinicama lokalne samouprave koje su članice LAG-a, a služi prvenstveno kao podloga za korištenje sredstava iz europskih fondova.

Na prostor Općine mogu utjecati i druge aktivnosti kao što su poticanje izgradnje stanova kroz Program društveno poticajne stanogradnje (POS), ozakonjenje nezakonito izgrađenih zgrada, Mjere energetske učinkovitosti kroz Nacionalni akcijski plan i drugo.

Svi planski dokumenti jedinica lokalne samouprave kako u području prostornog uređenja tako i u području planiranja gospodarskog razvoja moraju biti usklađeni s dokumentima više razine. Tako je Prostorni plan uređenja općine usklađen s Prostornim planom županije i planovima na nacionalnom nivou, a Strateški razvojni program općine sa Razvojnem županijskom strategijom i Nacionalnom razvojnom strategijom Republike Hrvatske.

Temeljem dokumenata prostornog uređenja i razvojnih dokumenata izrađuje se projektna dokumentacija za komunalne i infrastrukturne projekte, kao što je izgradnja vodoopskrbne mreže, kanalizacije, izgradnja i rekonstrukcija javne rasvjete te uređenje prometne i druge infrastrukture.

4. PROVOĐENJE ZAKLJUČAKA, SMJERNICA, PRIJEDLOGA ZA UNAPRJEĐENJE, PREPORUKA, AKTIVNOSTI ODNOSNO MJERA IZ PRETHODNOG IZVJEŠĆA O STANJU U PROSTORU

U prethodnom Izvješću o stanju u prostoru Općine Sunja za razdoblje od 2013. do 2016. godine utvrđeno je da je Općina Sunja, donošenjem Prostornog plana uređenja Općine te I. Izmjenama prostornog plana, uglavnom riješila prioritetne zahtjeve i potrebe za zahvatima u prostoru. Analizom određenih mjera i planiranih aktivnosti iz prethodnog Izvješća utvrđeno je da je realizirano sljedeće:

- donesene su II. izmjene i dopune Prostornog plana uređenja Općine Sunja

Slika 13: Vatrogasni dom i uprava Komunalca Sunja



Izvor: Baza podataka Zavoda za prostorno uređenje Sisačko-moslavačke županije

- izvršen je i objavljen pročišćeni tekst Prostornog plana uređenja Općine Sunja
- donesene su III. izmjene i dopune Prostornog plana uređenja Općine Sunja
- ustrojena je evidencija nerazvrstanih cesta kojima upravlja Općina Sunja
- rješavani su imovinsko pravni odnosi, izrađivana je projektna dokumentacija i građeni su objekti društvene i komunalne infrastrukture i to:
 - uređivane su nerazvrstane ceste
 - u suradnji s Županijskom upravom za ceste obnavljane su županijske i lokalne ceste
 - obnavljani su i uređivani društveni i vatrogasni domovi
 - nastavljena je izgradnja vodoopskrbne mreže
 - vršeni su radovi proširenja i rekonstrukcije javne rasvjete
 - uređivani su zeleni otoci i uvedeno je odvojeno prikupljanje komunalnog otpada
 - izgrađeno je i uređeno reciklažno dvorište
 - uređivan je okoliš i asfaltirane su površine oko društvenih domova, groblja i škole
 - građeni su i uređivani sportski tereni
 - kontinuirano su se sanirala divlja odlagališta otpada.

Radovi na infrastrukturnim objektima su trajnog karaktera, zbog proširenja kapaciteta ili rekonstrukcije postojećih objekata, pa će se nalaziti i u svim budućim planovima i izvješćima.

Slika 14: Mrtvačnica na groblju u Sunji



Izvor: Baza podataka Zavoda za prostorno uređenje Sisačko-moslavačke županije

IV. PREPORUKE ZA UNAPRJEĐENJE ODRŽIVOG RAZVOJA U PROSTORU S PRIJEDLOGOM PRIORITETNIH AKTIVNOSTI

1. POTREBE, MOGUĆNOSTI I OGRANIČENJA DALJNJEG ODRŽIVOG RAZVOJA U PROSTORU OPĆINE SUNJA S OBZIROM NA OKOLNOSTI, SEKTORSKA OPTEREĆENJA I IZAZOVE

Ovo poglavlje Izvešća gotovo je isto kao Izvešće iz prethodnog razdoblja od 2013. – 2016. godine. Okolnosti se nisu značajno promijenile a problemi su ostali isti. Zato ćemo ponoviti samo glavne značajke iz prošlog Izvešća

Glavni problem razvoja je depopulacija, naročito seoskog prostora. Smanjuje se broj stanovnika i broj kućanstava. Mladi i obrazovani ljudi odlaze iz ruralnih područja u gradove u potrazi za zaposlenjem. Stoga se javlja nedostatak kvalitetnih kadrova u gotovo svim segmentima gospodarstva.

Da bi se ljude zadržalo na prostoru Općine Sunja potrebno je, uz osiguranje egzistencije, osigurati poželjnu komunalnu i društvenu infrastrukturu kroz:

- povećanje konkurentnosti poljoprivredne proizvodnje uvođenjem novih tehnologija,
- povećanje dodanu vrijednost poljoprivrednim proizvodima, proizvoditi proizvode više dohodovnosti
- poticanje povezivanja poljoprivrednika kroz udruge i zadruge
- unaprijeđenje drvne industrije proizvodnjom proizvoda više vrijednosti
- povećanje turističke ponude korištenjem prirodnih i kulturno-povijesnih dobara, uspostavom kampova, poučnih staza, biciklističkih staza, uvođenjem gastronomske ponude, razvojem lovstva i dr.
- povezivanje ponude poljoprivrednih proizvoda s turističkom ponudom
- osiguranje potporu malim poljoprivrednim gospodarstvima, obrtnicima i poduzetnicima.

Ograničenja razvoja područja treba detektirati i uvoditi mjere na njihovu uklanjanju.

Općina Sunja ima značajne mogućnosti razvoja temeljene na:

- povoljnoj krajobraznoj raznolikosti
- značajnoj kulturno povijesnoj i tradicijskoj baštini
- relativno povoljnom prometnom položaju
- značajnim hidrografskim uvjetima: potocima, rijekama i jezerima pogodnim za navodnjavanje poljoprivrednih površina
- tradicijskom poljoprivrednom proizvodnjom s malim utroškom umjetnog gnojiva i zaštitnih sredstava povoljnom za ekološku proizvodnju hrane.

Kao članica Europske unije Republika Hrvatska ima mogućnosti korištenja europskih fondova za sufinanciranje projekata iz raznih područja: gospodarstva, infrastrukture, zaštite okoliša i dr.

2. OCJENA POTREBE IZRADE NOVIH I/ILI IZMJENE I DOPUNE POSTOJEĆIH PROSTORNIH PLANOVA NA RAZINI OPĆINE SUNJA

Općina Sunja je donošenjem Prostornog plana uređenja riješila osnovne pretpostavke za potrebne zahvate u prostoru.

Nakon donošenja Prostornog plana uređenja i njegovih zadnjih izmjena i dopuna došlo je do:

- Izmjena i dopuna Zakona o prostornom uređenju („Narodne novine“ br. 153/13, 65/17, 114/18 i 39/19)
- Izmjena i dopuna Zakona o gradnji („Narodne novine“ br. 153/13 i 20/17)
- Izmjena i dopuna Zakona o zaštiti okoliša („Narodne novine“ br. 80/13, 153/13, 78/15, 12/18 i 118/18)
- Izmjena i dopuna Zakona o zaštiti prirode („Narodne novine“ br. 80/13, 15/18 i 14/19)
- Donošenja Plana gospodarenja otpadom Republike Hrvatske za razdoblje 2017. – 2022. godine („Narodne novine“ br. 03/17)
- Izmjena i dopuna Zakona o održivom gospodarenju otpadom („Narodne novine“ br. 94/13, 73/17 i 14/19)
- Izmjena i dopuna Prostornog plana Sisačko-moslavačke županije („Službeni glasnik“ Sisačko-moslavačke županije br. 10/17 i 12/19)
- Donošenja Strategije regionalnog razvoja Republike Hrvatske za razdoblje do kraja 2020. godine („Narodne novine“ br. 75/17).

Iz razloga postupanja sukladno donesenoj, gore navedenoj, regulativi te potrebama usklađenja s istom potrebno je izraditi izmjene i dopune Prostornog plana uređenja Općine Sunja s ciljem:

- usklađenja odredbi plana s novim zakonskim propisima
- usklađenja odredbi plana sa Prostornim planom Sisačko-moslavačke županije
- usklađenja Plana sa zahtjevima nadležnih tijela i institucija određenih posebnim propisima
- usklađenja Plana sa zahtjevima građana
- analize i korekcije građevinskih područja naselja i izdvojenih građevinskih područja izvan naselja
- korekcija trasa infrastrukturnih sustava.

II. Izmjenama i dopunama Prostornog plana uređenja Općine Sunja utvrđena je potreba izrade:

- Prostornog plana područja posebnih obilježja za područje značajnog krajobraza „Sunjsko polje“

Za planove i projekte te njihove izmjene i dopune, čija će se provedba financirati iz sredstava Europske unije bit će potrebno provesti postupak ocjene o potrebi izrade strateške procjene utjecaja zahvata na okoliš ili izraditi stratešku procjenu utjecaja plana i programa na okoliš.

Za razvoj gospodarstva trebat će dovršiti izgradnju poslovnih zona i komunalne infrastrukture.

Uloga i zadaća Općine Sunja je da kontinuirano prati stanje u prostoru te koordinira i predlaže strateške smjernice kroz izradu dokumenata prostornog uređenja kojima potiče i usmjerava gospodarski i društveni razvoj cjelokupnog područja Općine Sunja.

2. PREPORUKE MJERA I AKTIVNOSTI ZA UNAPRJEĐENJE PROSTORNOG RAZVOJA

Preporuke mjera i aktivnosti mogu se sažeti u nekoliko točaka:

- sprečavanje depopulacije ruralnih područja
- otvaranje novih radnih mjesta
- opremanje poslovnih zona, poticanje razvoja poduzetništva i obrta
- uključivanje većeg broja stanovnika u turističku djelatnost
- poticanje ekološke poljoprivredne proizvodnje
- izgradnja vodovoda i odvodnje u svim naseljima
- gospodarenje otpadom u funkciji održivog razvoja

- sprečavanje nastanka nelegalnih odlagališta
- uređenje lokacije za odlaganje građevnog otpada, odnosno organiziranje prijevoza istog na županijski (regionalni) centar gospodarenja otpadom
- održavanje i razvoj prometne i ostale komunalne infrastrukture.

Aktivnosti će se planirati i provoditi ovisno o izradi projektne dokumentacije i financijskim mogućnostima Općine Sunja. Treba računati i na financijska sredstva iz državnog i županijskog proračuna, domaćih i europskih fondova, domaćih i stranih banaka te donacija.

V. POPIS TABLICA, KARTOGRAFSKIH PRIKAZA, GRAFIKONA I SLIKA

1. Tablice

1. Broj stanovnika i indeks kretanja
2. Dobna i spolna struktura stanovništva 2011. godine – brojčano
3. Dobna i spolna struktura stanovništva 2011. godine – postotno
4. Procjena kretanja broja stanovnika u izvještajnom razdoblju
5. Procjena kretanja doseljenih i odseljenih osoba u izvještajnom razdoblju
6. Broj kućanstava i indeks kretanja
7. Broj članova kućanstava
8. Struktura korištenja površina zemljišta
9. Površine naselja, broj stanovnika i gustoća naseljenosti
10. Građevinska područja naselja
11. Površina naselja i površine građevinskih površina naselja
12. Izdvojena građevinska područja izvan naselja
13. Indeks razvijenosti jedinica lokalne samouprave
14. Struktura poljoprivrednog zemljišta (ha)
15. Obradeno poljoprivredno zemljište (Popis stanovništva 2011. g.)
16. Tip i broj poljoprivrednih gospodarstava
17. Turističke zone
18. Gospodarske zone
19. Broj zaposlenih po područjima osiguranja
20. Broj nezaposlenih osoba po godinama
21. Državne ceste
22. Županijske ceste
23. Lokalne ceste
24. Udio pojedinih vrsta cesta i cestovna gustoća
25. Zaštićene prirodne vrijednosti
26. Ekološka mreža
27. Nepokretna kulturna dobra
28. Obvezni prostorni pokazatelji
29. Provedbeni dokumenti prostornog uređenja

2. Kartografski prikazi

1. Položaj Općine Sunja u Sisačko-moslavačkoj županiji
2. Korištenje i namjena površina
3. Prostorni raspored naselja
4. Lovišta
5. Zaštićena područja
6. Ekološka mreža
7. Minirana područja

3. Grafikoni

1. Procjena kretanja broja stanovnika Općine Sunja
2. Struktura korištenja površina zemljišta
3. Kretanje broja zaposlenih i nezaposlenih u Općini Sunja

4. Slike

1. Lovački dom u Sunji
2. Gospodarska zona „Sajmište“
3. Zgrada općinske uprave
4. Knjižnica i čitaonica
5. Dječji vrtić „Bambi“
6. Osnovna škola Sunja
7. Crkva sv. Marije Magdalene
8. Dom hrvatskih branitelja
9. Zgrada ribičke udruge
10. Kružni tok u centru naselja Sunja
11. Reciklažno dvorište
12. Sunjsko polje
13. Vatrogasni dom uprava Komunalca Sunja
14. Mrtvačnica na groblju u Sunji

VI. IZVORI PODATAKA

Strategije, planovi, programi i izvješća

1. Strategija prostornog uređenja Republike Hrvatske („Narodne novine“ br. 76/13)
2. Strategija prostornog razvoja Republike Hrvatske („Narodne novine“ br. 106/17)
3. Program prostornog uređenja Republike Hrvatske („Narodne novine“ br. 50/99 i 84/13)
4. Strategija regionalnog razvoja Republike Hrvatske za razdoblje do kraja 2020. godine („Narodne novine“ br. 75/17)
5. Strategija gospodarenja otpadom Republike Hrvatske („Narodne novine“ br. 130/05)
6. Plan gospodarenja otpadom republike Hrvatske za razdoblje 2007. – 2015. („Narodne novine“ br. 85/07, 126/10, 31/11 i 46/15)

7. Plan gospodarenja otpadom Republike Hrvatske za razdoblje 2017. – 2022. („Narodne novine“ br. 03/17)
8. Plan gospodarenja otpadom Općine Sunja za razdoblje 2017. – 2022. („Službeni vjesnik“ br. 46/17) 2018. – 2023. godine („Službeni vjesnik“ br. ____)
9. Prostorni plan Sisačko-moslavačke županije („Službeni glasnik Sisačko-moslavačke županije“ br. 04/01, 12/10, 10/17, 12/19 i 23/19)
10. Izvješće o stanju u prostoru Republike Hrvatske 2013. – 2019. („Narodne novine“ br. ____)
11. Izvješće o stanju u prostoru Sisačko-moslavačke županije 2015. -2018. („Službeni glasnik Sisačko-moslavačke županije“ br. 29/19)
12. Izvješće o stanju u prostoru Općine Sunja 2013. – 2016. („Službeni vjesnik“ br. 46/17)

Zakoni, uredbe, pravilnici i odluke

1. Zakon o prostornom uređenju („Narodne novine“ br. 153/13, 65/17, 114/18, 39/19 i 98/19)
2. Zakon o zaštiti okoliša („Narodne novine“ br. 80/13, 153/13, 78/15, 12/18 i 118/18)
3. Zakon o zaštiti prirode („Narodne novine“ br. 80/13, 15/18, 14/19 i 127/19)
4. Zakon o zaštiti i očuvanju kulturnih dobara („Narodne novine“ br. 69/99, 151/03, 157/03, 100/04, 87/09, 88/10, 61/11, 25/12, 136/12, 157/13, 152/14, 98/15, 44/17, 90/18, 32/20 i 62/20)
5. Uredba o ekološkoj mreži („Narodne novine“ br. 80/19)
6. Zakon o održivom gospodarenju otpadom („Narodne novine“ br. 94/13, 73/17, 14/19 i 98/19)
7. Zakon o područjima županija, gradova i općina u Republici Hrvatskoj („Narodne novine“ br. 86/06, 125/06 - ispravak 16/07 - ispravak, 95/08, Odluka Ustavnog suda RH, 46/10 - ispravak, 145/10, 37/13, 44/13, 45/13 i 110/15)
8. Zakon o područjima posebne državne skrbi („Narodne novine“ br. 86/08, 57/11, 51/13, 148/13, 76/14, 147/14, 18/15 i 106/18)
9. Zakon o regionalnom razvoju Republike Hrvatske („Narodne novine“ br. 147/14, 123/17 i 118/18)
10. Odluka o razvrstavanju jedinica lokalne i područne (regionalne) samouprave prema stupnju razvijenosti („Narodne novine“ br. 132/17)
11. Uredba o indeksu razvijenosti („Narodne novine“ br. 131/17)
12. Odluka o razvrstavanju javnih cesta („Narodne novine“ br. 17/20)
13. Pravilnik o sadržaju i obveznim prostornim pokazateljima izvješća o stanju u prostoru („Narodne novine“ br. 48/14 i 19/15).

Dopisi javnopravnih tijela

1. Hrvatski zavod za zapošljavanje, Područni ured Sisak, dopis klasa: 100-01/21-01/13, ur. broj: 2176-115-08/5-21-2 od 12.07.2021.
2. Ministarstvo kulture i medija, Uprava za zaštitu kulturne baštine, Konzervatorski odjel u Sisku, dopis klasa: 612-08/21-01/1636, ur. broj: 532-05-02-04/2-21-02 od 22.07.2021.
3. Sisačko-moslavačka županija, Upravni odjel za prostorno uređenje, graditeljstvo i zaštitu okoliša, dopis klasa: 360-01/21-01/23, ur. broj: 2176/01-08/01-21-3 od 25.10.2021.
4. HEP, Operator distribucijskog sustava d.o.o. Elektra Sisak, dopis broj 401800101/2407/21 GB od 13.07.2021.
5. HAKOM, Hrvatska regulatorna agencija za mrežne djelatnosti, Zagreb, dopis klasa: 350-01/21-02/55, ur. broj: 376-06-1-21-03 od 13.07.2021.

6. JP Komunalac d.o.o., Hrvatska Kostajnica, dopis ur. broj: 2176/02-04-21-330 od 22. 07. 2021.
7. Sisački vodovod d.o.o., dopis ur. broj: 2176/05-13-21-3330 od 13.07.2021.
8. Općina Sunja, dopis klasa: 350-01/21-01/03, ur. broj: 2176/17-01-21-23 od 22.07.2021, dopis klasa: 350-01/21-01/03, ur. broj: 2176/17-01-21-26 od 23.08.2021., dopis od 26. 10. 2021.

Internetska baza podataka

1. Bio portal – portal informacijskog sustava zaštite prirode, <http://bioportal.hr/>
2. Državni zavod za statistiku: <https://dzs.hr/>
3. Geo portal Sisačko-moslavačke županije, <http://zpusmz.geoportal.hr/>
4. Hrvatski zavod za zapošljavanje, <https://statistika.hzz.hr/>
5. Javna ustanova za upravljanje zaštićenim dijelovima prirode Sisačko-moslavačke županije, <https://zastita-prirode-smz.hr>.
6. Službene web stranice Općine Sunja, <https://www.sunja.hr>